ISSN 1560-3180

©T&CO. 2004

TIFFANY & CO.

КУЛОНЫ TIFFANY HEARTS™
МОСКВА БУТИКИ «TIFFANY & CO.»:
ТРЕТЬЯКОВСКИЙ ПРОЕЗД 5 095 933 3375
ТВЕРСКАЯ УЛ. 16 095 935 7790
МАГАЗИНЫ «MERCURY»: КУТУЗОВСКИЙ ПР-Т, 31 095 933 3031
ПЛ. ЕВРОПЫ 2 Г-ЦА «РЭДИССОН САС СЛАВЯНСКАЯ» 095 941 8929
МАНЕЖНАЯ ПЛ. 1 ТК «ОХОТНЫЙ РЯД» 095 737 8353
С.-ПЕТЕРБУРГ МИХАЙЛОВСКАЯ УЛ. 1/7
ГРАНД-ОТЕЛЬ «ЕВРОПА» 812 329 6577

Mercury

Шарлиз Терон представляет J'adore

Селдико. Тел.: 232 64 65, факс: 232 64 66

Подлежит обязательной сертификации

www.dior.com

Можно ли изменить судьбу Вашей кожи?
Новинка. Future Perfect Anti-Wrinkle Radiance Moisturizers SPF15

Да, можно. Новейшие исследования в области генетики, проводимые отделом научных разработок Estée Lauder, раскрыли код видимого старения кожи и позволили изменить «судьбу» Вашей кожи. Этот «крем будущего» с технологией Cell Vector способствует возобновлению природных процессов защиты и регенерации кожи. Он «работает» с ошеломляющей скоростью, и Вы заметите результаты в 3 раза быстрее*, чем при обычном уходе. Морщинки мгновенно становятся менее заметными. Коже возвращается естественное сияние.

Прошлое позади. Настоящее меняется. Будущее прекрасно.

*По сравнению с действием идентичных ингредиентов без использования технологии Cell Vector

esteelauder.com

ESTĒE LAUDER

Воплощение красоты

Товар сертифицирован

VERY VALENTINO

Пальцы Дайаны Кролл скользят по клавишам в восхитительном танце: то грациозно-воздушном, то сильном и страстном. Ее голос проникает в Ваше сердце, и Вы оказываетесь в плену его магического звучания - то небрежно-хрипловатого, то чувственно-обволакивающего. Эти звуки ласкают слух не только искушенных приверженцев джаза, а находят горячий отклик у самой широкой публики по всему миру. Ее композиции держатся на вершинах хит-парадов месяцами, невзирая на модные музыкальные тенденции, скоротечно сменяющие друг друга. Ее имя все чаще звучит на церемониях вручения престижных наград.

Дайана Кролл - новое имя в ряду великих див джаза.

OYSTER PERPETUAL LADY-DATEJUST • WWW.ROLEX.COM

ROLEX

Mercury

эксклюзивный дистрибьютор

Тверская ул., 16
Галерея «Актер»,
магазин «Mercury»
Москва, тел. (095) 935-7789

Кутузовский пр-т, 31
магазин «Mercury»
Москва, тел. (095) 933-3031

пл. Европы, 2
Гостиница «Рэдиссон САС Славянская»,
магазин «Mercury»
Москва, тел. (095) 941-8585

Третьяковский пр., 1
магазин «Mercury»
Москва, тел. (095) 933-3343

Манежная пл., 1
Торговый центр «Охотный ряд»,
магазин «Mercury»

На обложке: Натали Портман в платье от Missoni. Ожерелье, винтаж, Missoni. Макияж: Rachel Goodwin/Stila/Magnet. Прическа: Michel Aleman/Frédéric Fekkai Beauté. Стилист: Isabel Dupré. Фотограф: Gilles Bensimon.

ELLE

182

содержание

24 ELLE календарь. *Сергей Алещенок.*
26 ELLE хит-лист.
31 Первый взгляд.
38 Прообраз: летная погода.
40 Ценности: остров сокровищ.
42 ELLE фетиш: шляпный разбор.
44 Аксессуары: босоножки, украшенные кристаллами.
49 ELLE стиль: с видом на море.

МОДА

120 Северное сияние. *Фотограф Joshua Jordan.*
130 Набережная КРУИЗетт. *Фотограф Егор Заика.*
140 Коралловые рифмы. *Фотограф Gilles Bensimon.*
149 Хит месяца.
150 Streetstyle *с Екатериной Мухиной.*
156 Russian Fashion Week.

СОБЫТИЯ И МНЕНИЯ

77 KoktELLE.

ЛИЦА И СУДЬБЫ

62 Натали Портман. *Аарон Гель.*
72 Майкл Питт. *Сергей Николаевич.*

СТАТЬИ, РЕПОРТАЖИ

56 Скидочный сезон. *Софи Фонтанель.*
90 Благие намерения. *Анна-Сесиль Сарфати. Алла Волохина.*
96 Гороскоп на 2005 год. *Бернард Фитцуолтерс.*
108 Психо: не будем торопиться. *Катрин Роаг.*
114 Гадание по «Книге перемен». *Дидье Бло.*

150

49

120

ЯНВАРЬ 2005

ELLE

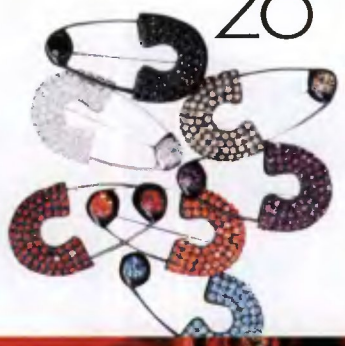

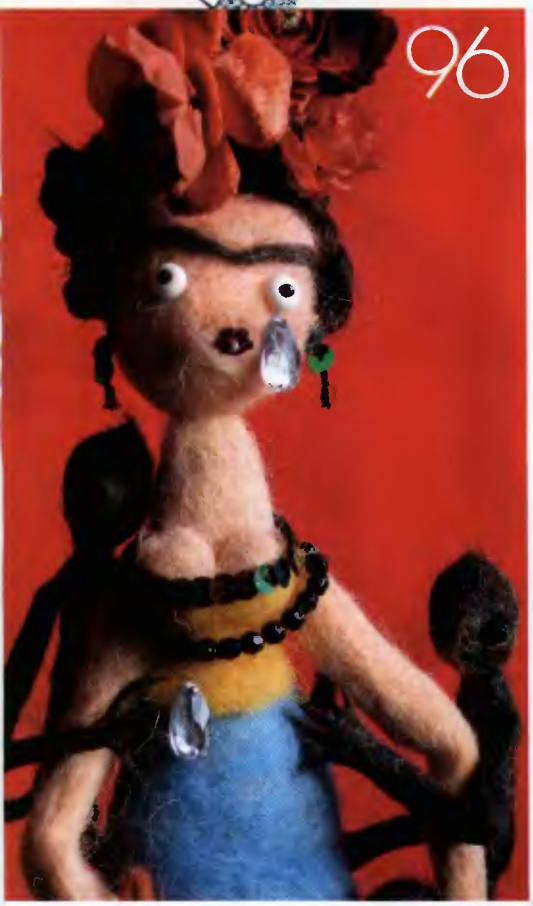

КРАСОТА И ЗДОРОВЬЕ

161 Хит месяца.
162 Новый виток. *Мария Тараненко.*
166 Стрижки: технология стиля.
172 Правила выживания. *Мария Тараненко.*
176 Диана Крюгер: новое лицо аромата Miracle.
178 Компонент: каритэ. *Светлана Коцабенкова.*
180 ELLE тестирует.
182 Мозаика красоты.

МОЙ ДОМ

188 Кухня: кулинарный дневник. *Анаит Пирузян.*
190 Китайский изумруд.
194 Вкусные подарки. *Алексей Вергазов.*

В КАЖДОМ НОМЕРЕ

14 Команда ELLE.
20 Почта ELLE.
23 От редактора. *Елена Сотникова.*
198 Наши адреса.
200 Нумерология. *Дидье Бло.*
202 Гороскоп. *Бернард Фитцуолтерс.*

Умный макияж для Вашей кожи

© Clinique Laboratories, Inc. Заявлен на Международный патент. Товар сертифицирован

Новинка!
Компактная крем-пудра Superbalanced™ Compact Makeup SPF 20.
Больше всего Вашей коже необходимо увлажнение. За исключением участков, где надо контролировать излишки жира. Супербалансированная крем-пудра позаботится обо всём. Забудьте о сухости, шелушении или жирном блеске. Идеальный баланс формулы и тона. 8 волшебных оттенков на коже превращаются в пудру. Лучшее решение для комбинированной кожи. Проверено на аллергию. Без отдушек.
clinique.com

Elle КОМАНДА

У арт-критика и куратора выставок **ЕКАТЕРИНЫ ДЕГОТЬ** талант остроумно высказываться по любому поводу — мы предложили ей вести рубрику с претенциозным названием «Жизнь». «Гораздо лучше, мне кажется, ощущать себя человеком универсальной роли, хотя и пользоваться всеми преимуществами женщины, — говорит Катя. — Но в повседневности у нас много разных ролей. Мне бы хотелось писать о том, как балансировать между этими ролями, и о том, о чем люди в суете, за разговорами не успевают задуматься».

Двадцатитрехлетний выпускник парижской бизнес-школы **ВИТАЛИЙ КАЛАШНИКОВ** вряд ли мог предположить, что вместо кресла менеджера Credit Lyonnais займет пост исполнительного редактора отдела моды ELLE. Помимо редакционных бюджетов, в его ведении фотографы и их агенты, продюсеры и модели, парикмахеры и визажисты и прочие воротилы модного бизнеса. Кроме гибкости, обаяния и острого ума, Виталию в его работе помогает и говорящая фамилия: кто из иностранцев станет спорить с Калашниковым? Результат — в таллинской фотосессии «Набережная Круизетт».

БЕРНАРД ФИТЦУОЛТЕРС может составить гороскоп, который со временем поразит своей правдивостью. Проверено! И все же он не смог предсказать рождение девочек-двойняшек, ставшее для него и его жены настоящим сюрпризом. «Много лет я составляю гороскопы и читаю лекции по астрологии, — говорит Бернард. — Но, глядя на своих детей, понимаю, что гороскопы гороскопами, а жизнь полна приятных неожиданностей». Свое свободное время Бернард частенько проводит в компании любимых мотоциклов. «Друзья-байкеры — единственные, кто не просит составить им бесплатный гороскоп. С ними я могу просто отдохнуть».

«Видеть свои рисунки в ELLE — большая честь для меня, — говорит иллюстратор **СОЛЕДАД БРАВИ**. — А совместное творчество с братом Сантьяго, арт-директором французского ELLE, является дополнительным бонусом в моей работе. Благодаря его помощи я значительно прогрессировала как художник. Теперь он мой шеф, и мне надо особенно дорожить его дружбой, — шутит Соледад. — Я с большим почтением отношусь к русскому изданию ELLE. Хотелось бы, чтобы мои иллюстрации появлялись там как можно чаще». Voila! Открыв материал «Не торопите события», вы снова увидите трогательных и смешных человечков, рожденных фантазией Соледад.

Решившись сменить карьеру адвоката на кропотливую и нелегкую работу в индустрии моды, **ИРА КОБЛЕВА** не прогадала. Ей снова пришлось сесть за парту для освоения теории и менеджмента моды в МГУ, параллельно набирая опыт в качестве внештатного сотрудника в различных глянцевых изданиях. В результате русский ELLE приобрел прекрасного стилиста и просто хорошего человека. «Мне всегда хотелось посмотреть на мир моды с обратной стороны, — говорит Ира, — то есть быть не просто потребителем модного продукта, но и участвовать в непосредственном его изготовлении».

В одном из первых номеров ELLE был опубликован туристический опус неизвестного в ту пору автора **ЕГОРА ЗАИКИ**. А теперь он вернулся в качестве именитого фотографа. Для этого номера Егор снял историю моды «Набережная Круизетт». Кажется, что действие происходит на роскошном круизном лайнере. На самом деле снимали не только на двух теплоходах, но и в казино, ресторане, гостинице и даже стрип-клубе. Похоже, Егор неплохо провел время: «Как показывает практика, хорошая организация благотворно влияет на процесс съемок. Сразу все удачно складывается. Очень многое зависит и от команды, с которой приходится работать. А в этом мне однозначно повезло».

By appointment to
HRH The Duke of Edinburgh
Manufacturers of Toilet Requisites
Penhaligon's Limited London
By appointment to
HRH The Prince of Wales
Manufacturers of Toilet Requisites
Penhaligon's Limited London
PENHALIGON'S
London
ТОЛЬКО В ЦУМе!
Ц У М
TSUM • MOSCOW
ЦУМ, ул. Петровка, 2, тел. (095) 933 3399

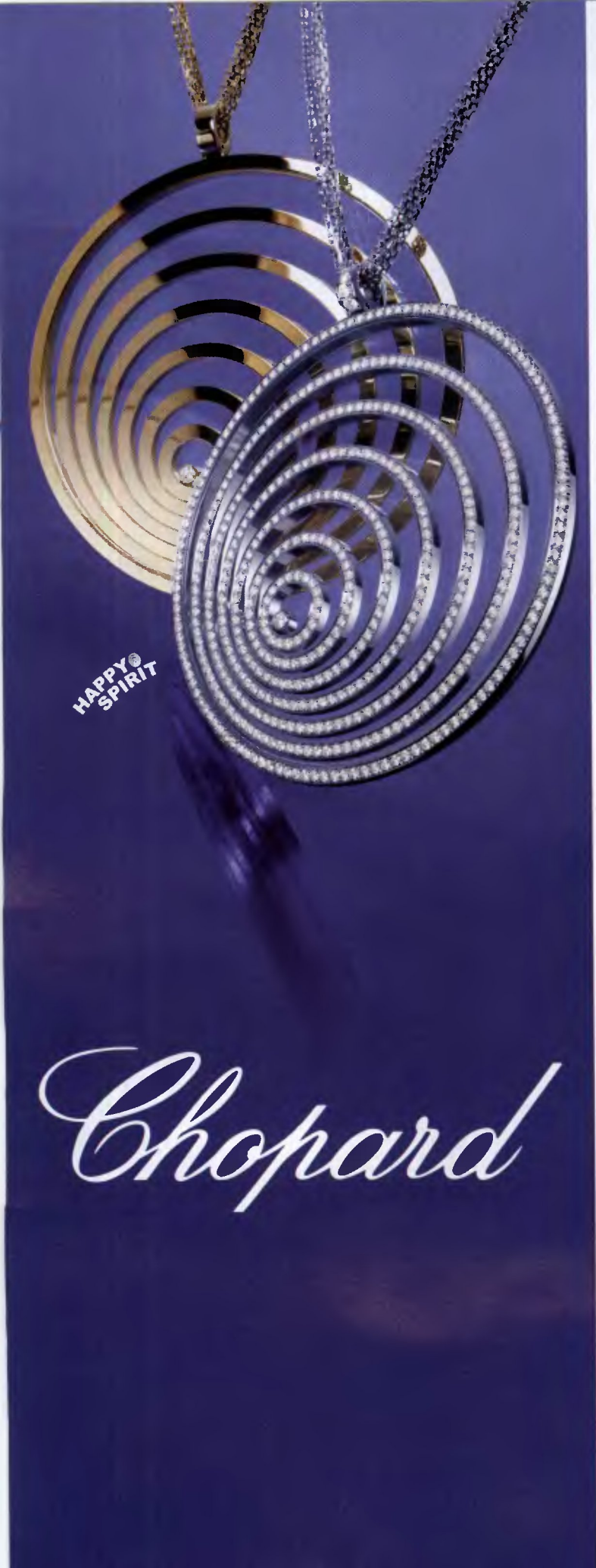

ELLE

ГЛАВНЫЙ РЕДАКТОР	ЕЛЕНА СОТНИКОВА
ХУДОЖЕСТВЕННЫЙ ДИРЕКТОР	МИХАИЛ РЯБОВ
ЗАМЕСТИТЕЛЬ ГЛ. РЕДАКТОРА, ШЕФ-РЕДАКТОР ПО СПЕЦ. ПРОЕКТАМ	СЕРГЕЙ НИКОЛАЕВИЧ
ДИРЕКТОР ОТДЕЛА МОДЫ	ФИЛИПП ВЛАСОВ
РЕДАКТОР ОТДЕЛА МОДЫ	НАТАЛЬЯ БЕЛОЗЕРОВА
РЕДАКТОР ОТДЕЛА МОДЫ/АКСЕССУАРЫ	ОЛЕГ ОБОЛОНСКИЙ
МЛ. РЕДАКТОР ОТДЕЛА МОДЫ	ЕКАТЕРИНА МУХИНА
ОБОЗРЕВАТЕЛИ ОТДЕЛА МОДЫ	СНЕЖАНА ГОРЯМИНСКАЯ
	ОКСАНА РАДУГА
ИСПОЛНИТЕЛЬНЫЙ РЕДАКТОР ОТДЕЛА МОДЫ	ВИТАЛИЙ КАЛАШНИКОВ
ПРОДЮСЕР ОТДЕЛА МОДЫ	КСЕНИЯ СТОЛЯРОВА
СТАРШИЙ РЕДАКТОР	ЛАРИСА СОЛОВОВА
РЕДАКТОР ОТДЕЛА «КРАСОТА»	МАРИЯ ТАРАНЕНКО
ЗАМЕСТИТЕЛЬ РЕД. ОТД. «КРАСОТА»	СВЕТЛАНА КОЦАБЕНКОВА
ОБОЗРЕВАТЕЛИ ОТД. «КРАСОТА»	НАДЕЖДА ШАМАЕВА
	ЮЛИЯ ВОРОНОВА
РЕДАКТОР ОТДЕЛА НОВОСТЕЙ	ИГОРЬ ГРЕБЕЛЬНИКОВ
РЕДАКТОР ОТД. «ЗДОРОВЬЕ», «КУХНЯ»	ЕКАТЕРИНА КЕРОВА
ОБОЗРЕВАТЕЛИ	СЕРГЕЙ АЛЕЩЕНОК
	НАТАЛИЯ ЗЕМЛЯКОВА
ФОТОРЕДАКТОР	ВИКТОРИЯ МУССА
ЗАМЕСТИТЕЛЬ ХУДОЖ. ДИРЕКТОРА	ОЛЬГА ГОНЧАР
ЗАМЕСТИТЕЛЬ ФОТОРЕДАКТОРА	МАРИЯ КИСЕЛЕВА
ДИЗАЙНЕРЫ	ДМИТРИЙ ОСИПОВ
	АННА ШИГАНОВА
	МАРИНА КНЯЗЕВА
ВЫПУСКАЮЩИЙ РЕДАКТОР	МАРИЯ ФЕРРИ
АССИСТЕНТ ГЛ. РЕДАКТОРА	ДИАНА ГУЧИНОВА
АССИСТЕНТ ФОТОРЕДАКТОРА	ВИКТОРИЯ СОКОЛОВА
КОРРЕКТОРЫ	СВЕТЛАНА КОЖЕВНИКОВА
	ТАТЬЯНА КУЗНЕЦОВА
	АЛЛА ДАНИЛКИНА

ООО «ИЗДАТЕЛЬСКИЙ ДОМ «АФС»

РЕДАКЦИЯ: Россия, 103045, Москва, а/я 64,
т. (7 095) 204 1777; факс 204 1955. E-mail: elle@hfm.ru

ELLE INTERNATIONAL EDITIONS

Director: François Vincens
Publishing Director: Alain Deroche
Deputy Directors: Alexandra Harnden, Fabrizio Lo Cicero
Coordinators in Paris: Guelia Belkova, Julie Caron

INTERNATIONAL EDITIONS

ФРАНЦИЯ: 149, rue Anatole France, 92534 Levallois-Perret; АВСТРАЛИЯ: 54—58 Park Street, Sydney NSW 2000; БРАЗИЛИЯ: Editora Abril, Rua G. Flausino Gomes 61, 04575 Sao Paolo; ВЕЛИКОБРИТАНИЯ: 20 Orange Street, London, WC2H 7ED; КИТАЙ: 14/955 Yanan Road, Shanghai 200040; ГЕРМАНИЯ: Elle Verlag, GMBH, Arabellastrasse 23, 8000 Munich 81; ГРЕЦИЯ: Hachette Rizzoli Magazines, Hersifronos 20/22, Pangrati, 116/36 Athens; ГОЛЛАНДИЯ: Hachette VDB Magazine BV, Singel 466 468, 1017 AW Amsterdam; ГОНКОНГ: Shop, A6-A7, 18 Hong-On-Street, Kornhill Quarry Bay; ИТАЛИЯ: EDIF, Via Angelo Rizzoli 2, 20132 Milano; ЯПОНИЯ: Sendagaya Takemura Building, 2-36-8 Sendagaya, Shibuya-ku, Tokyo 151; КОРЕЯ: Hankook Mass Media Co. Ltd., 4F Kiphun Building 200, Naeja-Dong, Chongroku, Seoul, Korea, 110-053; ПОРТУГАЛИЯ: Rua Filippe Folque 40-A, 1000 Lisboa; КВЕБЕК: Télémédia Hachette Inc., 2001. rue University Montréal, Québec H3A-2A6; ИСПАНИЯ: Luchana, 23, 5th Floor, 28018 Madrid; ШВЕЦИЯ: Saltmätargatan 7, 113 59 Stockholm; ТАЙВАНЬ: 4th Floor, No. 232 Tun Hwa North Road, Taipei; УКРАИНА: Киев, 01133, ул. Щорса, 31; США: 1633 Broadway, New York, NY 10019

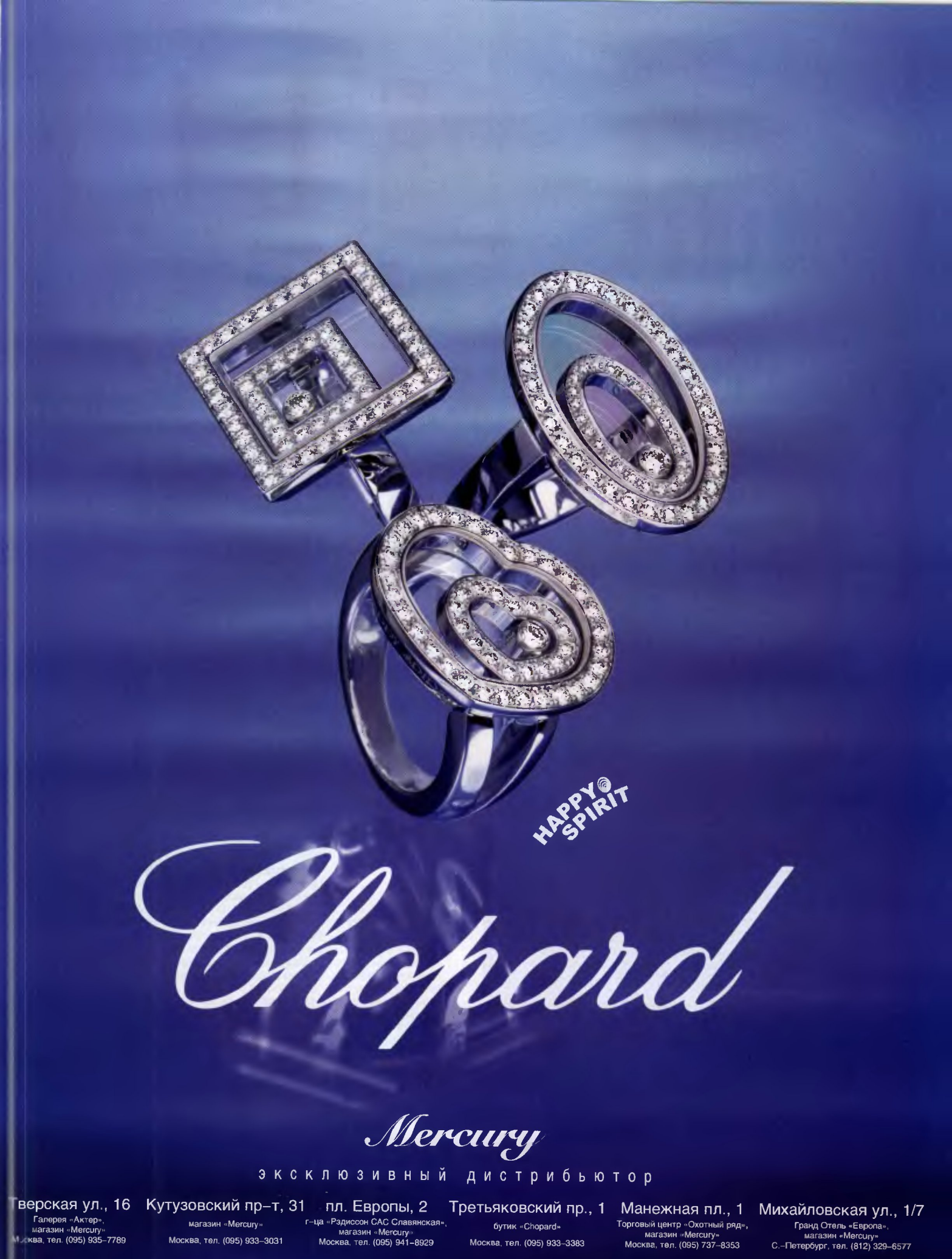
HAPPY SPIRIT
Chopard
Mercury
эксклюзивный дистрибьютор
Тверская ул., 16
Галерея «Актер»,
магазин «Mercury»
Москва, тел. (095) 935-7789
Кутузовский пр-т, 31
магазин «Mercury»
Москва, тел. (095) 933-3031
пл. Европы, 2
г-ца «Рэдиссон САС Славянская»,
магазин «Mercury»
Москва, тел. (095) 941-8929
Третьяковский пр., 1
бутик «Chopard»
Москва, тел. (095) 933-3383
Манежная пл., 1
Торговый центр «Охотный ряд»,
магазин «Mercury»
Москва, тел. (095) 737-8353
Михайловская ул., 1/7
Гранд Отель «Европа»,
магазин «Mercury»
С.-Петербург, тел. (812) 329-6577

ДНЕВНИК ВАШЕЙ ПОДРУГИ

ELLE girl

МОДНЫЙ ЖУРНАЛ
ДЛЯ МОДНЫХ ДЕВУШЕК

С 20 ДЕКАБРЯ
ИЩИТЕ
В КНИЖНЫХ МАГАЗИНАХ
РОССИИ

БРИДЖИТ
ДЖОНС
ОТДЫХАЕТ!

ПРОДОЛЖЕНИЕ
ИСТОРИИ ПРО ЭММУ ЧИТАЙТЕ
В ЖУРНАЛЕ ELLE GIRL

ELLE

ИЗДАТЕЛЬ: LLC «PUBLISHING HOUSE «HFS»

ПРЕДСЕДАТЕЛЬ ВИКТОР ШКУЛЕВ
ИСПОЛНИТЕЛЬНЫЙ ДИРЕКТОР ЖАН ДЕ ВИТТ
КОРПОРАТИВНЫЙ ДИРЕКТОР ПО РАСПРОСТРАНЕНИЮ ВЯЧЕСЛАВ КЕРОВ
ФИНАНСОВЫЙ ДИРЕКТОР ЛЮДМИЛА СМИРНОВА
ДИРЕКТОР ПО ПРАВОВЫМ ВОПРОСАМ ОЛЕГ СМИРНОВ
ДИРЕКТОР ПО МАРКЕТИНГОВЫМ ИССЛЕДОВАНИЯМ ГЕОРГИЙ МИКАБЕРИДЗЕ
КОРПОРАТИВНЫЙ ДИРЕКТОР ПО ФИНАНСОВОМУ КОНТРОЛЮ ОЛЕГ СМИРНОВ
ТЕХНИЧЕСКИЙ ДИРЕКТОР ЭРАЗМ КОНЮШКОВ
КООРДИНАТОР ПРЕПРЕСС НИКОЛАЙ БЕРЕЗНИКОВ
ДИРЕКТОР ПО ПРОДВИЖЕНИЮ И СВЯЗЯМ С ОБЩЕСТВЕННОСТЬЮ ЮЛИЯ ДОЙНИКОВА
PR-МЕНЕДЖЕР МАКСИМ БЫВШЕВ

КОММЕРЧЕСКИЙ ОТДЕЛ

КОММЕРЧЕСКИЙ ДИРЕКТОР СВЕТЛАНА ФЛАНДИНЭТ
ДИРЕКТОР ПО КОРПОРАТИВНЫМ ПРОДАЖАМ СТАНИСЛАВ ПОВОЛОЦКИЙ
ДИРЕКТОР ПО РЕКЛАМЕ ИЗДАНИЙ ELLE ЕЛЕНА ЛАКАТОШ
МЕНЕДЖЕРЫ ПО РЕКЛАМЕ СВЕТЛАНА ПЕТРУХОВА
ИРИНА АНОСОВА
АНАСТАСИЯ ПРУДНИКОВА
МЕНЕДЖЕР ПО СПЕЦ. ПРОЕКТАМ МАРИНА ДОНСКАЯ
МЕНЕДЖЕРЫ ПЕЧАТИ РЕКЛАМЫ МАРИЯ ШУМАКОВА
СВЕТЛАНА УШАКОВА
ДИЗАЙНЕР ПО РЕКЛАМЕ ГАЛИНА БОЧАРОВА

ОТДЕЛ РАСПРОСТРАНЕНИЯ
Директор по распространению: Кирилл Соколов
т. (7 095) 204 1648; факс 204 1526. E-mail: distribution@hfm.ru

ООО «ИЗДАТЕЛЬСКИЙ ДОМ «АФС»
Россия, Москва, 101959, ул. Мясницкая, 35,
т. (7 095) 204 1777, факс 795 0815. E-mail: hfs@hfm.ru
РЕКЛАМНЫЙ ОТДЕЛ: т. (7 095) 204 1704,
факс 204 1953. E-mail: adv@hfm.ru

HACHETTE FILIPACCHI MEDIAS GROUP
Chairman and CEO: Gérald de Roquemaurel
CEO International: Jean-Paul Denfert-Rochereau
Deputy CEO International: Jean de Boisdeffre.

INTERDECO GLOBAL ADVERTISING
INTERDECO INTERNATIONAL: 10, rue Thierry Le Luron, TSA 91021, 92538 Levallois-Perret Cedex, Paris, France. President: Bernard Bonnamour, CEO: Renaud Vieljeux, Deputy CEO: Phane Denis du Peage. tel.: (331) 41348300, fax: (331) 41348420. ФРАНЦИЯ — БЕЛЬГИЯ: 10, rue Thierry Le Luron, TSA 91021, 92538 Levallois-Perret Cedex, Paris, France. Isabelle Sommet, tel.: (331) 41348203, fax: (331) 41348420. ГЕРМАНИЯ: 23, Arabellastrasse, 81925, München, Germany. Karl Heinz Piotrowski, tel.: (4989) 92503532, fax: (4989) 92503401. ИТАЛИЯ: 46/3, via della Moscova, 20121, Milan, Italy. Giorgio Grassi, tel.: (3902) 62694441, fax: (3902) 62690010. ИСПАНИЯ: 23, Santa Engracia, 28010, Madrid, Spain. Maria Sunyer, tel.: (3491) 5938540, fax: (3491) 5932584. ВЕЛИКОБРИТАНИЯ: 43, Drury Lane London WC2B 5RT United Kingdom. Eva Twine Probst, tel.: (44) 20 73959414, fax: (44) 20 73959434. США: 1633 Broadway 45th Floor, New York NY, 10019, USA. Aude de Rose, tel.: (1212) 7676369, fax: (1212) 4894242. ШВЕЙЦАРИЯ: Triservice, 7, Chemin Maisonneuve, CH 1219, Chatelaine/Geneve Suisse. Claudine Chevalley, tel.: (4122) 7964626, fax: (4122) 7970270.

УЧРЕДИТЕЛЬ Hachette Filipacchi Presse S.A., 149, rue Anatole France, 92534 Levallois-Perret Cedex France, tel.: (331) 41346000. Компания «Ашет Филипаки Пресс С.А.», 149, ул. Анатоля Франса, 92534, Леваллуа Перре Седекс, Франция, тел.: (331) 41346000. **ИЗДАТЕЛЬ** ООО «Издательский дом «АФС» Россия, Москва, 101959, ул. Мясницкая, 35. **ПЕЧАТЬ** RR Donnelley Europe, ul. Obroncow Modlina 11, 30-733 Krakow, Poland, tel.: 48 12 2936100, fax: 48 12 2931021

Товарный знак ELLE является собственностью компании Hachette Filipacchi Presse S.A. Юридический адрес: 149, rue Anatole France, 92534 Levallois-Perret Cedex. Основные акционеры: Matra Hachette Publications Filipacchi. Все права защищены. Категорически запрещается воспроизводить, полностью или частично, статьи и фотографии, опубликованные в ELLE. Издатель не несет ответственности за содержание рекламных объявлений. ELLE не несет никакой ответственности за присланные материалы. Рукописи, не принятые к публикации, не возвращаются. В Канаде торговая марка ELLE принадлежит Cedex FRANCE CANADA EDITIONS ET PUBLICATIONS INC.

Copyright © Hachette Filipacchi Presse S.A, France. 2005.

Журнал зарегистрирован в Комитете РФ по печати. Свидетельство № 014289 от 10 декабря 1995 года

HFS Hachette

Mercury

эксклюзивный дистрибьютор

Тверская ул., 16
Галерея «Актер»,
магазин «Mercury»
Москва, тел. (095) 933-7789

Кутузовский пр-т, 31
магазин «Mercury»
Москва, тел. (095) 933-3031

пл. Европы, 2
г-ца «Рэдиссон САС Славянская»,
магазин «Mercury»
Москва, тел. (095) 941-8929

Третьяковский пр., 1
магазин «Mercury»
Москва, тел. (095) 933-3393

Манежная пл., 1
Торговый центр «Охотный ряд»,
магазин «Mercury»
Москва, тел. (095) 737-8353

Михайловская ул., 1/7
Гранд Отель «Европа»,
магазин «Mercury»
С.-Петербург, тел. (812) 329-6577

Elle ПОЧТА

ДОРОГАЯ ВАРВАРА, МЫ И САМИ БЫЛИ ВОЗМУЩЕНЫ ИЗЫСКАНИЯМИ ДОКТОРА ГЛОВЕРА. ПОХОЖЕ, ОН ПРИЗЫВАЕТ К ОТКРЫТОМУ БУНТУ ДАЖЕ ТЕХ НЕМНОГИХ МУЖЧИН, КОГО УДАЛОСЬ ПРИБРАТЬ К РУКАМ, А ТОЧНЕЕ, ПРИДАВИТЬ КАБЛУКОМ. ТОЛЬКО ЗАЧЕМ НАМ РЯДОМ СТОЛЬ БЕЗРОПОТНОЕ ДОМАШНЕЕ ЖИВОТНОЕ? ЖЕЛАЕМ ВАМ В НОВОМ ГОДУ ОБЩАТЬСЯ ТОЛЬКО С НАСТОЯЩИМИ ХОРОШИМИ МАЛЬЧИКАМИ, КОТОРЫМ НАВЕРНЯКА ПОНРАВИТСЯ ЯПОНСКИЙ АРОМАТ L'EAU DE KASANEKA, MENARD.

МЕНЯ ПОРАЗИЛА СОВСЕМ НЕ ЖЕНСКАЯ СТАТЬЯ «СЛИШКОМ ХОРОШ, ЧТОБЫ БЫТЬ СЧАСТЛИВЫМ»! ТЕНДЕНЦИЯ, КОНЕЧНО, ИНТЕРЕСНАЯ, ПРЕДСТАВЛЯЮ, КАК ОНА ВОСХИЩАЕТ ЖЕНЩИН. БЕДНЫЙ ДОКТОР ГЛОВЕР, БЫВШИЙ «МАЛЬЧИК-ПАИНЬКА», НЕЛЕГКО ЕМУ, НАВЕРНОЕ, БЫЛО СТАНОВИТЬСЯ «ПЛОХИШОМ». НЕУЖЕЛИ НА СВЕТЕ ТАК МНОГО ТАКИХ ВОТ ИДЕАЛЬНЫХ МУЖЧИН, ЧТОБЫ НАЧАТЬ БИТЬ ВО ВСЕ КОЛОКОЛА И КРИЧАТЬ, ЧТО МИР КАТИТСЯ В ПРОПАСТЬ? ЛИЧНО Я ТАКИХ НЕ ВСТРЕЧАЛА. ДАЖЕ ЕСЛИ МУЖЧИНА ПРОИЗВОДИТ ОЧЕНЬ ХОРОШЕЕ ВПЕЧАТЛЕНИЕ ПОНАЧАЛУ, ПОТОМ ВЫЯСНЯЕТСЯ, ЧТО ОН ЧАВКАЕТ ВО ВРЕМЯ ЕДЫ, МАТЕРИТСЯ В ПОДПИТИИ ИЛИ ЗАБЫВАЕТ СПУСТИТЬ ВОДУ В УНИТАЗЕ. КОНЕЧНО, БЫВАЮТ БЕЗОТКАЗНЫЕ, ПОЛОЖИТЕЛЬНЫЕ ПАРНИ А-ЛЯ ФОРЕСТ ГАМП, НО ЭТО, ИЗВИНИТЕ, УЖЕ ДИАГНОЗ. А ПРОСТО ХОРОШИХ ЛЮДЕЙ НАДО ЗАНОСИТЬ В КРАСНУЮ КНИГУ И ОХРАНЯТЬ ЗАКОНОМ, ПРИЧЕМ НЕ ОПУСКАЯСЬ ДО ПОЛОВЫХ РАЗЛИЧИЙ. БЫВШИЕ МАЛЬЧИКИ-ПАИНЬКИ, КОНЕЧНО, УЖЕ НЕ ПОЗВОЛЯЮТ ОКРУЖАЮЩИМ ЭКСПЛУАТИРОВАТЬ СВОЮ ДОБРОТУ. ТЕПЕРЬ ОНИ САМИ ПОЛЬЗУЮТСЯ ЧУЖОЙ.

ВАРВАРА КРЮГЕР, ПО ЭЛЕКТРОННОЙ ПОЧТЕ

В существовании женского рокового влечения, описанного в материале «Когда любовь — диагноз», нет никаких сомнений. Однако не только женщины испытывают такие муки. Вот пример. В один из солнечных дней я случайно встретила его. Он посмотрел мне в глаза, да так, что я не смогла отвести взгляда. При каждых наших последующих случайных встречах он длительно и гипнотически смотрел на меня, но мы так ни разу и не сказали друг другу ни слова. У него есть девушка, но даже идя с ней, он не отрываясь смотрит в мою сторону. Видимся мы нечасто. Сколько бы я ни пыталась сделать первый шаг, все было тщетно. Никто из нас не может откровенно рассказать друг другу о своих чувствах. Мария Толстопятенко, г. Москва

Хотелось бы сказать несколько слов об интервью с Земфирой из музыкального блока ноябрьского номера. Чувствуется, что автору было нелегко «сражаться» со звездой, ведь давала интервью она явно через силу, по причине, упомянутой в конце беседы. Вроде бы известные истины: как не тратить слишком много нервов, отсекать все неважное и ненужное. Но лишние напоминания не помешают. Подзаголовки, взятые из песни «Небомореоблака» — идея интересная, но неудачно осуществленная. Каждый подзаголовок слабо перекликается с текстом. Но все равно интервью перечитываешь не один раз с интересом и благодарностью, что удалось-таки уговорить Земфиру пообщаться.
Светлана, по электронной почте

Извечная тема «Дочки-матери» близка многим. В том числе и моей семье. Приятно, что уделили ей так много места в октябрьском номере. Только какие-то они все творческие: мама — бывшая модель, дочка — модель; мама — пианистка, дочка — актриса. Немножко «нереальные», что ли. Но мы с дочерью с удовольствием изучали, как выстраиваются семейные взаимоотношения в разных странах, и с интересом обнаружили, что их ответы были во многом схожи. Либо детки не по годам взрослые, либо мамочки так молоды душой. Хотелось бы пожелать вам и нам, читателям, как можно больше таких интересных проектов. Лидия Михайлова, Железногорск

Очень понравилась статья про Андреа Либерман — «Стилеобразование». Эта статья приподняла занавес над тем, что известно не многим. Глядя на звезд, всегда восхищаешься их безупречным стилем. Оказывается, это заслуга стилиста и целой команды настоящих профессионалов. Вообще, после этой статьи я впервые внимательно рассмотрела все фотоматериалы журнала. Работы ваших стилистов Олега Оболонского и Екатерины Мухиной впечатляют.
Виолетта, С.-Петербург

LANCÔME
PARIS
PRIMORDIALE OPTIMUM
ВСЕГО 5 ДНЕЙ,
ЧТОБЫ ПОБЕДИТЬ ПЕРВЫЕ ПРИЗНАКИ СТАРЕНИЯ.
ВСЕГО 5 СЕКУНД, ЧТОБЫ КОЖА СИЯЛА ЗДОРОВЬЕМ.
КРЕМ ПРОТИВ ПЕРВЫХ ПРИЗНАКОВ СТАРЕНИЯ,
ЗАМЕТНО РАЗГЛАЖИВАЮЩИЙ И УВЛАЖНЯЮЩИЙ КОЖУ
> МГНОВЕННЫЙ ЭФФЕКТ: ГЛАДКАЯ, НЕЖНАЯ КОЖА И СИЯЮЩИЙ ЦВЕТ ЛИЦА
> КОРРЕКТИРУЮЩЕЕ ДЕЙСТВИЕ: ФИЛЬТР SPF 15 И СИСТЕМА THERMO-CONTROL™
ДЛЯ БОРЬБЫ* С ПЯТЬЮ ГЛАВНЫМИ ПРИЧИНАМИ СТАРЕНИЯ КОЖИ**
> КОЖА СТАНОВИТСЯ УПРУГОЙ, А ЦВЕТ ЛИЦА – СИЯЮЩИМ
Кожа становится гладкой: 98%; цвет лица приобретает сияние: 75%; поры сужаются: 71%***
www.lancome.com
00:00:05
* Тест in vitro ** Вредное воздействие ультрафиолетовых лучей и свободных радикалов, биологическое старение, загрязнение окружающей среды, климатические изменения. *** Клинические испытания проводились во Франции в течение 5 дней при участии 50 женщин. % – процент согласных с утверждением.
Подлежит обязательной сертификации.
PRIMORDIALE
OPTIMUM
Soin Lissant Performance Visibl
Visibly Smoothing Moisturiser
Thermo-Control™ – SPF 15

ARMANDO TESTA
Коллекция Amore. Photo by Thierry Le Gouès.
PASQUALE
BRUNI
Body and Soul
Mercury
Эксклюзивный дистрибьютор
Тверская ул., 16
Галерея «Актер»,
магазин «Mercury»
тел. (095) 935–7789
Третьяковский пр., 1
магазин «Mercury»
тел. (095) 933–3393
пл. Европы, 2
г–ца «Рэдиссон САС Славянская»,
магазин «Mercury»
тел. (095) 941–8929
Кутузовский пр–т, 31
магазин «Mercury»
тел. (095) 933–3031
Михайловская ул., 1/7
Гранд Отель «Европа»,
магазин «Mercury»
тел. (812) 329–6577

ELLE

Формула Бутана

Может, кого-то и удивит яркая тропическая обложка нашего январского номера и солнечный стайлинг Натали Портман, которая, кажется, сама излучает тепло и свет. Сейчас мы пока не знаем, в каких погодных условиях появится этот журнал: когда на улице будут стоять трескучие морозы или вялое плюс два как дань глобальному потеплению. В любом случае нам показалось, что такая «лампочка» легко присоединится к огонькам рождественских гирлянд, которыми украшены наши дома и улицы.

Что касается летнего шоппинга, он является таковым только на первый взгляд. Платья, оголяющие спину и плечи, высокие разрезы юбок, босоножки из стразов и даже купальники в январе пригодятся вам и на тропическом острове, и в жарко натопленном, как сейчас у нас наконец умеют, зале с канделябрами и прочими европейскими штучками.

Поток моих, признаться, довольно тривиальных и лежащих на поверхности мыслей только что прервала наш обозреватель Наташа Землякова. «Лен, я тебя только на минуточку. Ты знаешь такое государство — Бутан?» Вот оно, обрадовалась я. Сейчас продолжу свои мысли про голые плечи, уместные и в государстве Бутан, и в жарко натопленном зале. «Первый раз слышу. Где это?» Наташа открывает туристический буклет и демонстрирует карту крошечного королевства севернее Индии. «Там всего 600 000 жителей и только одна дорога, ведущая с запада на восток. Там все сохранилось в первозданном виде, — зачитывает она пресс-файл, снабженный картинками горных хребтов с одинокими утопленными в скалах отельчиками и хижинами. — В это государство пускают не более семи тысяч туристов в год. Королевство Бутан старательно избегает вступления в XXI век. Может, съездить? Говорят, это страшно модное место. Индия — само собой, но в Европе сейчас все стремятся в дикие, первозданные, уединенные места». Я уныло смотрю на начало своей тропической песни, прерванной в полете. Но потом оживаю: вопрос остается актуальным: что носить в королевстве Бутан? Туники, платки, повязанные поверх широких хлопчатобумажных брюк, соломенные шляпы... Мне так представляется. Что касается стразов и голой спины, ничего пока не могу сказать. О королевстве Бутан слышу впервые, а сама, скорее, полечу на Бали. Правда. Рождество придется встретить в полете... Там уж точно плечи не оголишь. Господи, да что я все об одном и том же? Пора отдыхать! ***Елена Сотникова, главный редактор***

Elle календарь
С СЕРГЕЕМ АЛЕЩЕНКОМ

ЯНВАРЬ

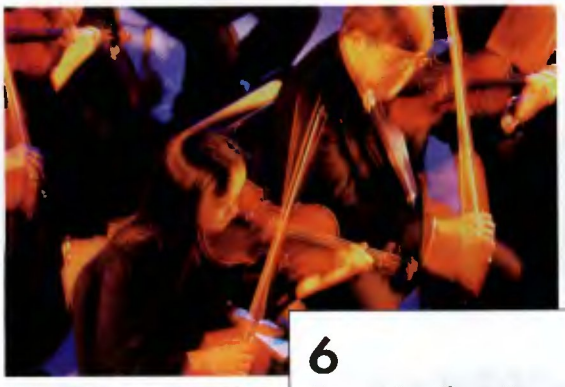

1
Традиционный новогодний концерт Венского филармонического оркестра в прямой трансляции на канале «Культура» позволяет провести первый день года на высокой ноте (не вставая с дивана).

5
Январские праздники и не думают заканчиваться, а сил для шоппинга еще хоть отбавляй. Дурман потребления влечет в Канны на фестиваль покупок. Да-да, не кино единым славен этот французский городок.

6
Занятный любовный треугольничек с участием привидения, бюджетом 100 млн у.е. и музыкой незабвенного Эндрю Ллойда Уэббера — «Призрак оперы» обживает отечественные кинотеатры.

7
Ходят упорные слухи, что православное Рождество могут перенести на 25 декабря, чтобы рождественский пост не препятствовал новогодней невоздержанности.

13
Вы не пробовали купить такое маленькое японское деревце в горшочке и посмотреть, будет ли оно расти 300 лет? А ведь это так увлекательно! Выставка бонсай открывается сегодня в Музее Востока.

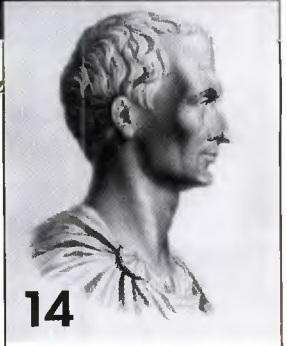

14
Очень-очень старый Новый год. Прямо римская развалина какая-то. Юлианскому календарю исполняется 2050 лет! Аве, Цезарь! Идущие на праздник приветствуют тебя.

20
Все больше и больше друзей становится у Дэнни Оушена. Было 11, а теперь целых 12. И все милейшие люди — воры и мошенники. На этот раз «12 друзей Оушена» отправляются творить беззаконие в Европу.

21
Глянцевые журналисты (с присущей нашему брату оригинальностью) окрестили его создателем «нового взгляда». Взглянем же по-новому на все, что он сделал: великому Кристиану Диору 100 лет.

25
Последняя редакция избитой подарочной формулы звучит так: «Библиотека (то есть много книг) — лучший подарок». Новая библиотека МГУ должна открыться сегодня в день 250-летнего юбилея главного вуза страны.

27
Необходимость делать выбор обычно вгоняет нас в депрессию, поэтому предлагаем вам самим решить, отправитесь ли вы в «Ледовый дворец» слушать R.E.M. или пойдете в «Б2» на концерт Saint Etienne.

29
«Бросай курить, вставай на лыжи!» Или на сноуборд, в конце концов. Главное встать, а там уж ноги сами приведут в развлекательный парк «Яхрома» на горнолыжный фестиваль Skifest. Наверное.

марки женские

ANDREW GN. BORBONESE.

ALESSANDRO DELL'ACQUA. COSTUME NATIONAL.

GILLES ROSIER. GIVENCHY. BARBARA BUI.

ANGELOS FRENTZOS. MAURIZIO PECORARO.

LAGERFELD GALLERY. RICK OWENS.

KATHARINE HAMNETT. MICHELE BERTELLI.

одежда для спорта и отдыха

NICOLE FARHI.

MARINA YACHTING.

LACOSTE. POST CARD.

NORTH SAILS.

платья для коктейля и вечера

AZZARO. JENNY PACKHAM.

MISSOTTEN STRIJBOL.

меха и кожа

DICE KAYEK.

YVES SALOMON.

JITROIS.

ERMANNO DAELLI.

NEWYORKINDUSTRIE.

COLLECTION PRIVEE?.

SEVEN JEANS.

GAETANO NAVARRA.

ALLEGRI.

MC GREGOR. MONCLER.

ХРУСТАЛЬНЫЕ МОТОЦИКЛЫ

ВЕСНА

ТОРГОВЫЙ ДОМ

constellation

ДИЗАЙНЕРЫ МИРОВОЙ МОДЫ ЖЕЛАЮТ ВАМ РОСКОШНОГО НОВОГО ГОДА!

НОВЫЙ АРБАТ 19, ТЕЛ. 543 99 33

ХИТЛИСТ

ОТКРЫТИЯ СЕЗОНА: 10 ХИТОВ ЯНВАРЯ

1

С пылу, с жару: шапка-пирожок, Prada

2

3

За маму, за папу, за искусство: ювелирные ложки, Stephen Webster

4

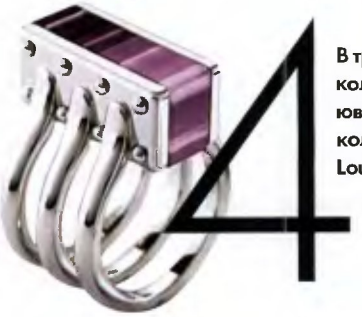

В три обхвата: кольцо из новой ювелирной коллекции Emprise, Louis Vuitton

5

Пора в отпуск! Юбка, Nina Ricci

6

Зацепило? Булавки, Sonia Rykiel

7

Висит груша: туалетная вода, Prada

8

Высший пилотаж: туфли, Cesare Paciotti

9

«Пластическая» операция: ожерелье, Chanel

10

С чистого листа: блокнот, Matthew Williamson

LANCÔME
PARIS
HYPNÔSE
ОБЪЕМ МОИХ РЕСНИЦ УВЕЛИЧИВАЕТСЯ,
ВЗГЛЯД ГИПНОТИЗИРУЕТ...
ТУШЬ, ПРИДАЮЩАЯ РЕСНИЦАМ ОБЪЕМ ПО ВАШЕМУ ВКУСУ
> С КАЖДЫМ НАНЕСЕНИЕМ МОЙ ВЗГЛЯД СТАНОВИТСЯ ВЫРАЗИТЕЛЬНЕЕ. Я МОГУ УВЕЛИЧИТЬ ОБЪЕМ РЕСНИЦ В 6 РАЗ.
> НЕЖНАЯ ТЕКСТУРА, ОБОГАЩЕННАЯ ПРОВИТАМИНОМ B5, ЛЕГКО ЛОЖИТСЯ И НЕ СКЛЕИВАЕТ РЕСНИЦЫ.
> МОЙ ВЗГЛЯД ГИПНОТИЗИРУЕТ.
www.lancome.com
6
5
4
3
2
HYPNÔSE
lancôme
Подлежит обязательной сертификации

L'ORÉAL
СТРАЗЫ
В ПОДАРОК
за покупку 2-х продуктов
из коллекции!*
Наталья Водянова использует губную помаду Глам Шайн №80, лак для ногтей Джет Сэт Шайн №606,
тени для век Колор Апил №57 и гель-блеск для тела Спаркл Тач.
www.lorealparis.com

É A L

PARIS

Чары Фééрии

КОЛЛЕКЦИЯ
ЗИМА 2004

Волшебная ночь
начинается...

Товар сертифицирован.

От Джеймса Калиардоса,
международного визажиста-креатора L'Oréal Paris

L'ORÉAL

Maison Fondée en 1765
Hennessy
COGNAC
X.O
PRODUCT OF FRANCE
COGNAC
Hennessy
Hennessy X.O,
the one and only original*

ПЕРВЫЙ ВЗГЛЯД

РЕДКАЯ ПТИЦА

Существует не так много цветов, чтобы подчеркнуть идеальный загар, полученный в зимние месяцы на островах вечнозеленого лета. Когда «перелетные птицы» возвращаются на север, им, не считая белого, рекомендуется пронзительный розовый цвет фламинго. Асимметричное декольте на платье — еще одна изысканная деталь и этнический акцент, воскрешающий отдых на берегу Индийского океана.

Платье из шелкового джерси, Valentino R.E.D. Серьги и браслеты, Kenneth Jay Lane. Кожаные босоножки, Manolo Blahnik.

ФОТО: GILLES BENSIMON. СТИЛЬ: CAROLYNE CERF DE DUDZEELE. МАКИЯЖ: CHRISTELLE COCQUET/CALLISTE. ПРИЧЕСКИ: MICHEL ALEMAN ДЛЯ FREDERIC FEKKAI BEAUTE

ДИВНАЯ ДИАНА

Богиня охоты и «владычица зверей» передвигается уже не на колеснице, запряженной оленями, а в спортивном купе, но ее воинственный вид ничем не уступает древнеримской воительнице. Главный трофей охотницы — все те же шкуры убитых животных, обратившиеся в одежду, обувь и аксессуары «мехом наружу».

1. Жилет из меха кролика с шелковой подкладкой, Sonia Rykiel. 2. Шерстяная накидка с мехом, Alessandro dell'Acqua. 3. Сапоги, Marni. 4. Шапка из меха лисы, Giuliana Teso. 5. Юбка, Alberta Ferretti. 6. Меховая куртка, Giuliana Teso. 7. Муфта-сумка, Christian Lacroix. 8. Пояс, John Galliano.

antianti®
life cosmetics
«О, сколько их на полях!
И каждый цветет по-своему –
В этом высший подвиг цветка.»
Мацуо Басё
японский поэт, XVII век
Ц У М
TSUM•MOSCOW
ЦУМ, ул. Петровка, 2,
тел. (095) 933 3399

КАПИТАНСКАЯ ДОЧКА

Морская романтика взывает к цветовым ассоциациям «по Айвазовскому». Что, кстати, сближает ее со спортивным гламуром, окропленным солеными брызгами моря. Ультрамариновая туника вместо белой ти-шотки. Ярко-синие брюки, а не банальные джинсы. Козырек или бейсболка на замену шелковому платку, повязанному на «пиратский» манер. Семь футов вам под килем!

1. Козырек, Adidas. 2. Пляжное полотенце, Hermès. 3. Вельветовые брюки, Armani Jeans. 4. Солнечные очки, Giorgio Armani. 5. Подвеска, J.Lo by Jennifer Lopez. 6. Лаковый пояс, Armani Jeans. 7. Перчатки, Armani Jeans. 8. Кроссовки, Adidas. 9. Шифоновое платье, Jenny Packham.

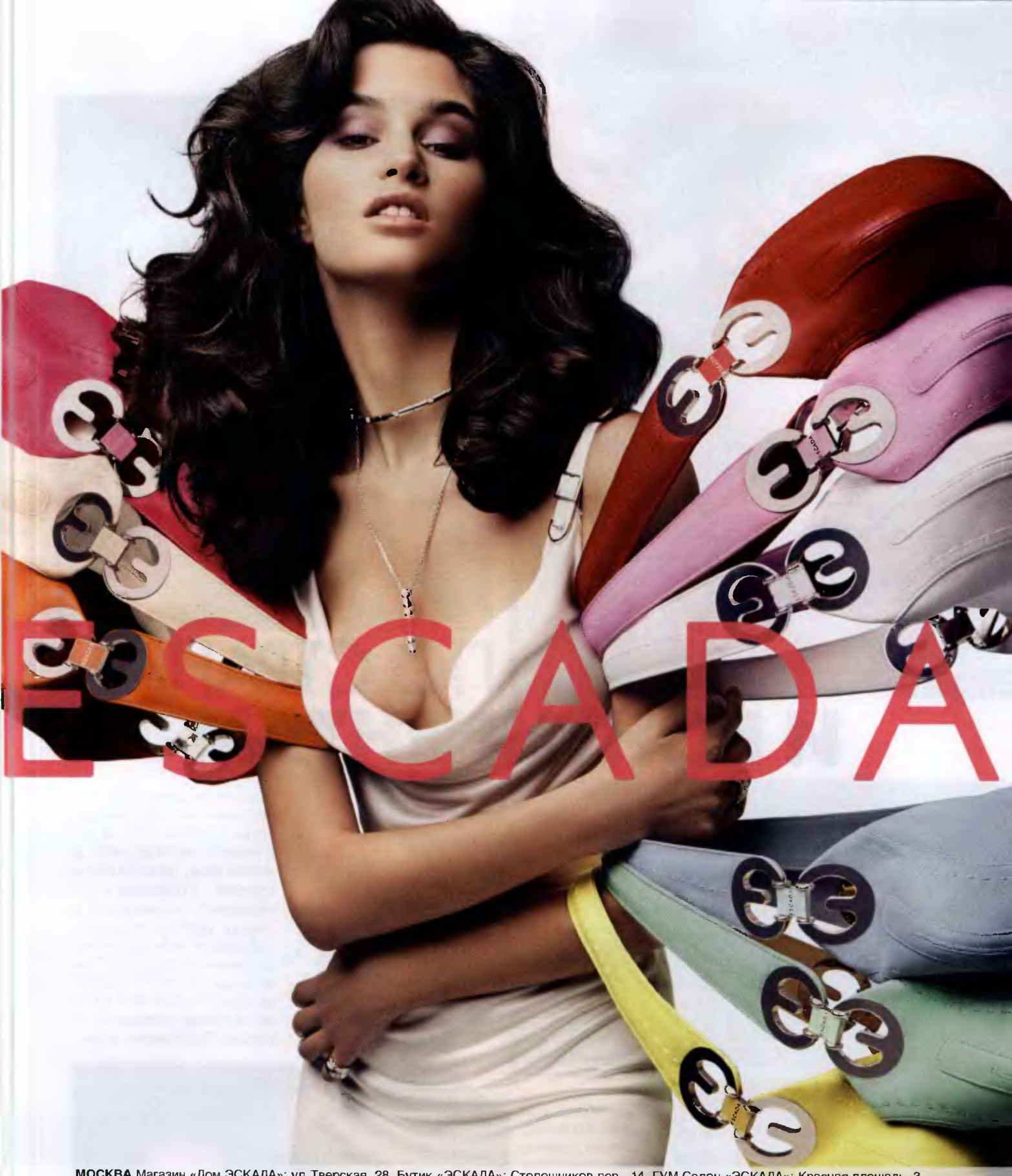

МОСКВА Магазин «Дом ЭСКАДА»: ул. Тверская, 28 Бутик «ЭСКАДА»: Столешников пер., 14 ГУМ Салон «ЭСКАДА»: Красная площадь, 3
Бутик «ЭЛИТ»: Кутузовский пр., 27/1 Галерея «ЛЮКС»: Олимпийская Деревня, Мичуринский пр., 4, корп. 1 **С.-ПЕТЕРБУРГ** «ЭСКАДА»: Большой проспект П.С., 20
GRAND PALACE «ЭСКАДА»: Невский пр., 44/ул. Итальянская, 15 **РОСТОВ-НА-ДОНУ** «ЭСКАДА»: ул. Советская, 46 **САМАРА** «ЭСКАДА»: пр. Ленина, 1
ЕКАТЕРИНБУРГ «ЭСКАДА»: ул. 8 Марта, 8В **Н.-НОВГОРОД** «ИНТЕРМОДА»: Большая Покровская, 25 **ВЛАДИВОСТОК** «ЕВРОПА СТИЛЬ»: ул. Семеновская, 20
КАЛИНИНГРАД «ПОДИУМ»: Ленинский пр., 151 **ПЕРМЬ** «МОДНЫЕ ЛЮДИ»: ул. Куйбышева, 10 **ИЖЕВСК** «ИМПЕРИЯ»: ул. Коммунаров, 221 А
КАЗАНЬ «МИЛАНО»: ул. Маяковского, 24 А **МАГНИТОГОРСК** «БУЛЬВАР»: ул. Гагарина, 10 **ТЮМЕНЬ** «СОЛАНЖ»: ул. Хохрякова, 69/2
УФА БУТИК «VIP»: Гостиный Двор **СТАВРОПОЛЬ** «APRIORI»: ул. Ленина, 245 **КИЕВ** «ЭСКАДА»: ул. Красноармейская, 20 **ДОНЕЦК** «ДОМИНО»: ул. Артёма 129 А
ДНЕПРОПЕТРОВСК ТК «RAINFORD»: ул. Чкалова, 12 **ХАРЬКОВ** «ES-BOUTIQUE»: ул. Сумская, 104 **ОДЕССА** «КОКОН»: ул. Гоголя, 23
ХЕРСОН «CARDI»: пр. Ушакова, 81 **НИКОЛАЕВ** «МАДОННА»: ул. Шевченко, 64 А **МИНСК** «DOLCE VITA»: ул. Коммунистическая, 4 **АЛМАТЫ** «ЭСКАДА»: ул. Гоголя, 75
АСТАНА «Салон VIP»: ул. Бейбишилык, 31 **БАКУ** «ЕВРОМОДА»: ул. Расул Рза, 15 **ТАШКЕНТ** «EUROPA EXCLUSIVE»: ул. Пушкина, 65
КИШИНЕВ «MARGO»: Московский пр., 14/1 **ВИЛЬНЮС** «ESCADA»: Didžioji 33/2 **ПАЛАНГА** «DU BROLIAI»: Vytauto, 160 **РИГА** «MODA»: Dzirnavu, 66A
ТАЛЛИН «FIN. ST FASHIONS»: Vallii, 4 **Мюнхен: т. л. +49 89/99 44 14 62, факс +49 89/99 44 15 74, www.escada.com, Топар с. ртифицир. ран**

ПО СТРАНАМ И КОНТИНЕНТАМ

Похоже, дизайнеры уже совершили свой кругосветный круиз. Поэтому и вы, не откладывая путешествие в долгий ящик, приступайте к сборам. Откажитесь от объемной косметички в пользу удобной палитры, собравшей все краски мира для век, глаз и щек. С ее помощью вы легко создадите модный этнический макияж в стиле посещаемой страны. Счастливого пути!

Сверху вниз: тени для век Color Focus Palette, 304 Etoile du Désert, Lancôme; мерцающий блеск для губ и помада Dior Sparkling, 002 Perle Mauve, Dior; многоцветная палитра для глаз и губ Palette Must Have, 01, Nina Ricci.

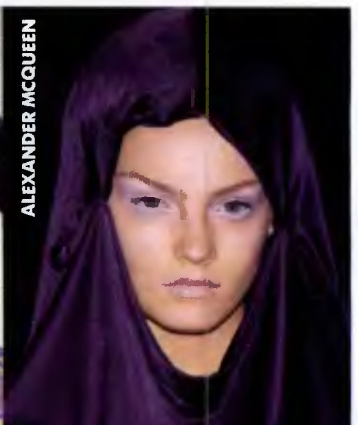

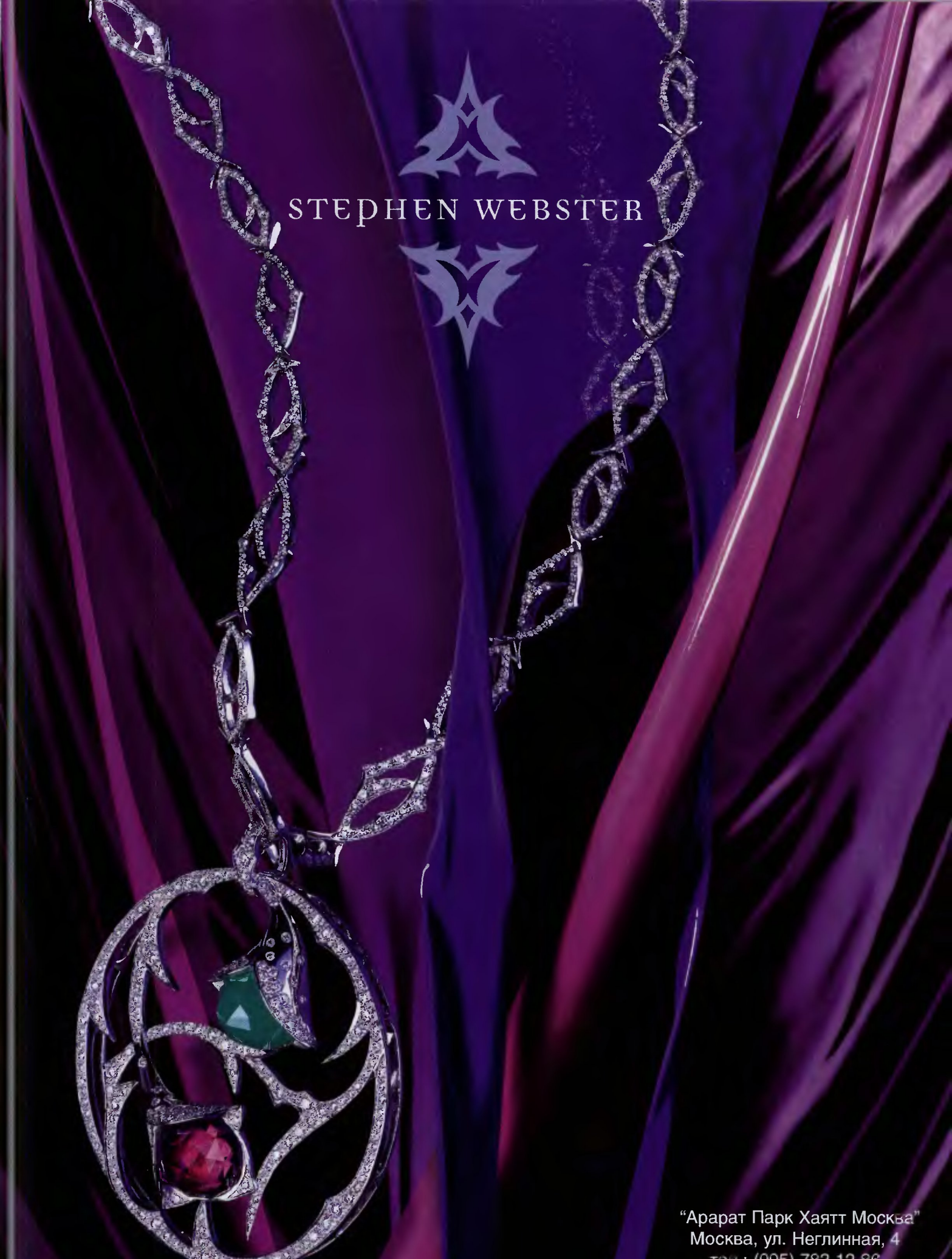

“Арарат Парк Хаятт Москва”
Москва, ул. Неглинная, 4

«Надежная, как весь гражданский флот» — это про образ стюардессы, который еще с 60-х годов окутан сексуально-романтическим флером. Глубокий синий, он же цвет navy, — для приталенного жакета, модифицированного кителя. Замена нагрудного опознавательного значка авиакомпании на брошь приветствуется.

В ЗАЛЕ ОЖИДАНИЯ

1. Шерстяное пальто, Lanvin. 2. Платок, Giorgio Armani. 3. Пиджак, Laundry. 4. Юбка с отделкой из кружева, Laundry. 5. Блуза, Alexander McQueen. 6. Шелковые туфли, D&G. 7. Сумка из замши, Sergio Rossi.

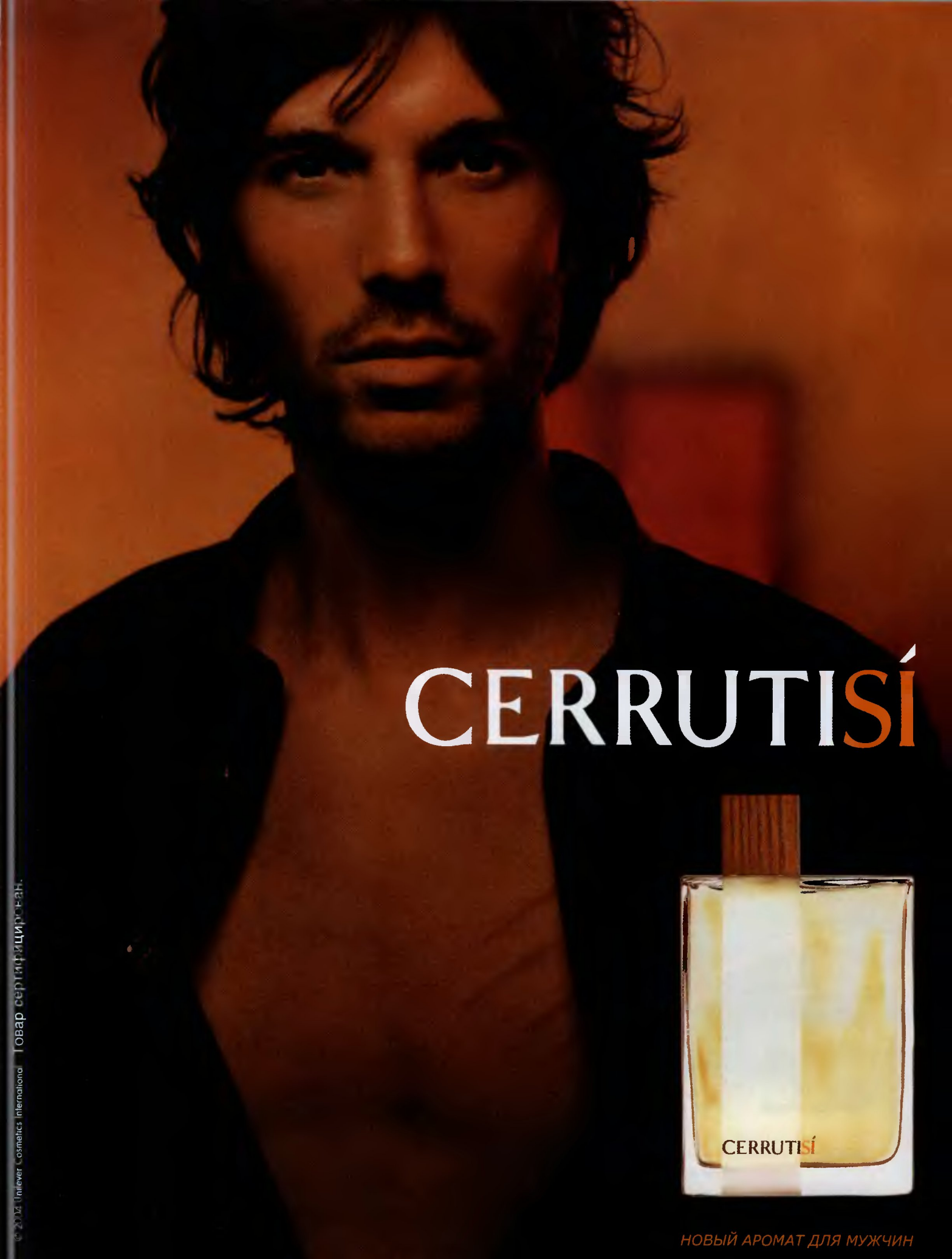

© 2012 Unilever Cosmetics International | Товар сертифицирован.

СЧАСТЬЕ РУСАЛКИ

Проникнуть в подводное царство мечтали не только герои Беляева. Несметные богатства Нептуна и его дочерей манят ювелиров в связи с тенденцией сочетать драгоценные камни, добытые в наземных копях, с дарами океанической природы. Идеальные украшения для шелкового платья с русалочьим хвостом!

1. Браслет, желтое золото, кораллы, «Сона». 2. Серьги, кораллы, белое золото, бриллианты, Antonini. 3. Серьги, кораллы, желтое золото, бриллианты, de Grisogono. 4. Браслет, кораллы, белое золото, бриллианты, Antonini. 5. Кольцо, коралл, желтое золото, бриллианты, Fani. 6. Серьги, жемчуг, белое золото, бриллианты, Mikimoto. 7. Ожерелье, цветной жемчуг, белое золото, Mikimoto.

Love in Paris

Новый аромат от NINA RICCI

Шляпы от Филипа Трейси — создания буквально неземные. Первая серьезная студенческая коллекция дизайнера была создана специально для скачек Ascot по заказу магазина Harrods: с тех пор его «крылатые лошадки» летят по подиуму, видоизменяя форму так же стремительно, как облака, бегущие по небу.

ГОЛОВА В ОБЛАКАХ

Прихотливые формы, рожденные океанической природой, всегда вдохновляли Филипа: еще в 1999 году Трейси представил шляпу в виде гигантской раковины, оплетающей голову одним из своих больших витков. Впрочем, фантазия ирландского шляпника безгранична. Haute couture в исполнении Трейси можно увидеть не только на Изабелле Блоу (в честь которой фэшн-профессионалы даже придумали термин Blow up, что означает «загораживать подиумное пространство очередной сумасшедшей шляпкой от Филипа Трейси»), но и на гостьях все тех же королевских скачек и тетушках, которые приезжают на свадьбу к любимым племянницам. За пять лет шляпы Трейси стали куда более демократичны: дизайнер признается, что его фирменная асимметричная шляпа фасона trilby (классическая «гангстерская» мужская шляпа) — самой идеальной формы и подходит всем без исключения. «К тому же шляпа поднимает настроение», — говорит модельер. Знает ли он своих покупателей? Это и студентка, которая накопила денег на милую панамку от дождя или солнца, и пожилой джентльмен, который каждое лето заказывает десяток одинаковых шляп по личной мерке, чтобы понравиться тем красоткам, которые гостят на его яхте.

В этом сезоне Филип Трейси предложил роскошные шляпы тем самым девушкам, которые зимой отправляются к синим морям. На смену фотопринтам с портретами Грейс Джонс и Мадонны пришли взмахивающие крыльями бабочки и диковинные ракушки из Карибского бассейна. И хотя сам Филип Трейси считает, что цены на его шляпы демократичны, мы согласимся с ним в том, что в принципе это не так важно. По глубокому убеждению дизайнера, каждый хочет выглядеть на миллион долларов, и шляпы от Philip Treacy предоставляют именно такую возможность. **Оксана Радуга**

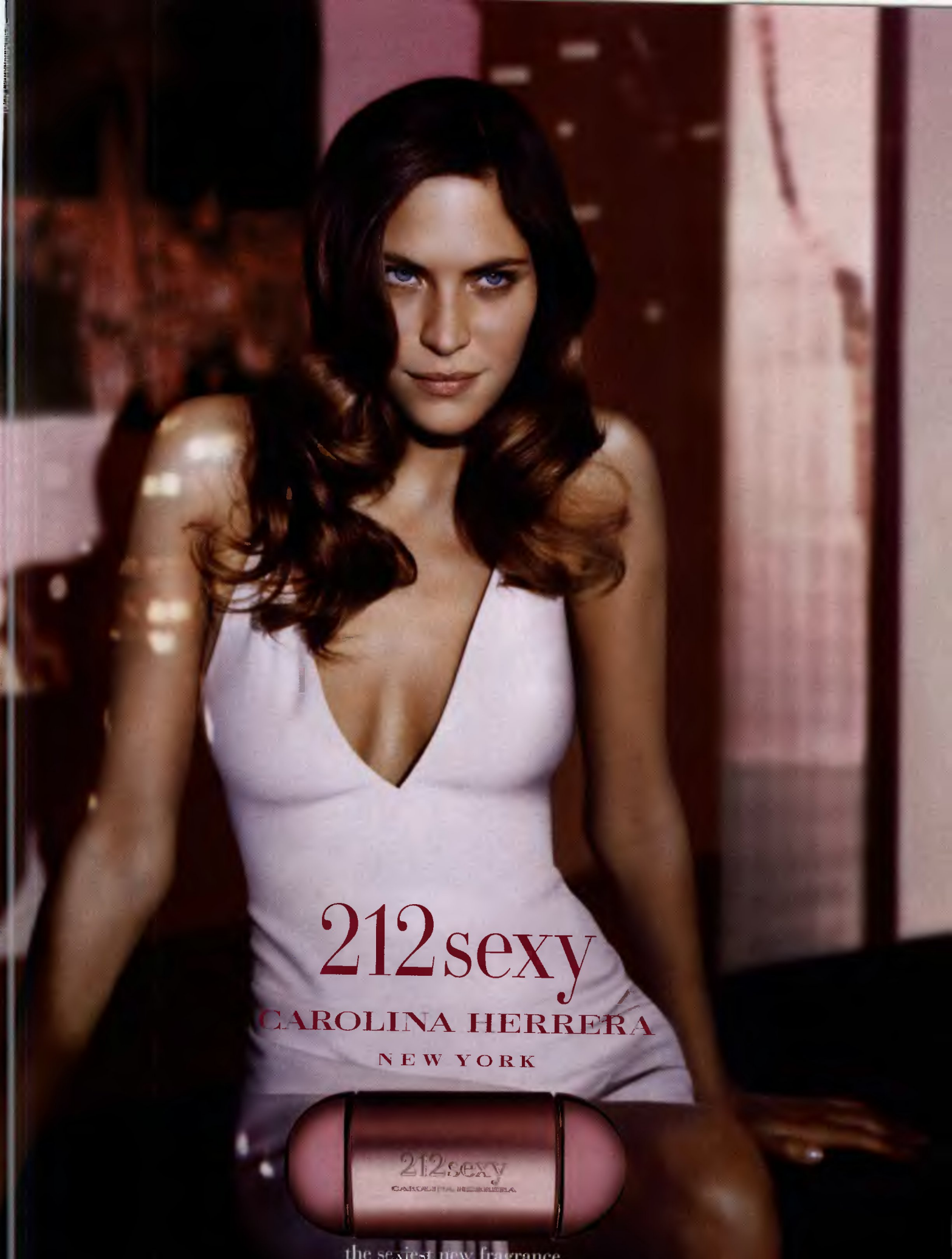
212sexy
CAROLINA HERRERA
NEW YORK
212sexy
CAROLINA HERRERA
the sexiest new fragrance

«Ювелирные» босоножки, украшенные гроздьями цветных ограненных кристаллов, были популярны среди великосветских дам еще в начале прошлого века — на волне увлечения стилем ар деко с его наследием в духе «колониальной Индии». Сегодня это еще один намек на безумства восточной роскоши.

ДАР МАХАРАДЖИ

Слева направо: босоножки цвета металлик, декорированные камнями, Jimmy Choo; босоножки, декорированные драгоценными комнями и кристалломи, Michael Kors; кожоные сондалии, декорировонные камнями, Giuseppe Zanotti Design; сандолии, декорированные камнями, сплетенными в косичку, Giuseppe Zanotti Design.

paco rabanne
paco rabanne pour elle
THE NEW EAU DE TOILETTE

Клинический тест под контролем дерматологов. Результаты после 3-х месяцев применения.

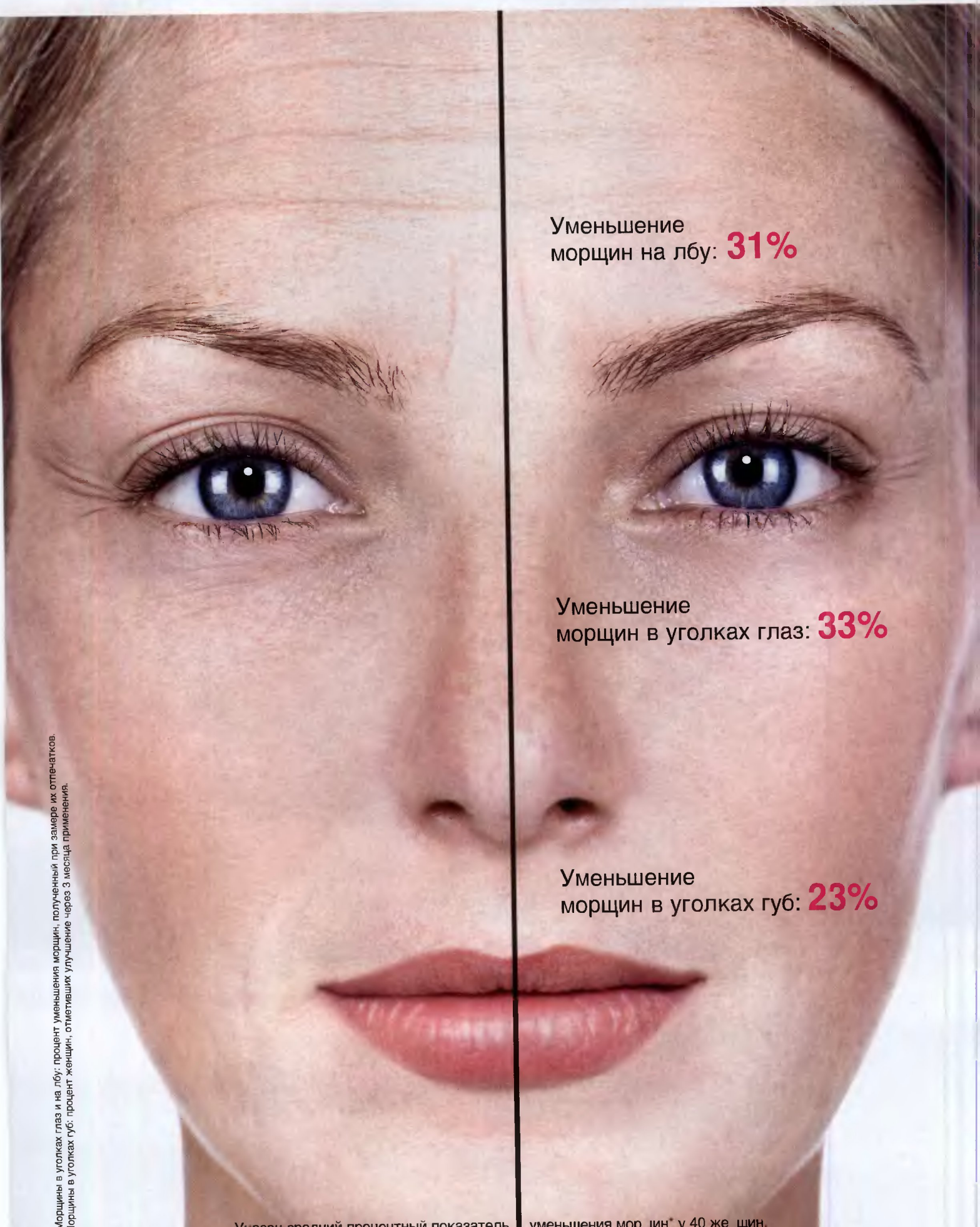

Морщины в уголках глаз и на лбу: процент уменьшения морщин, полученный при замере их отпечатков.
Морщины в уголках губ: процент женщин, отметивших улучшение через 3 месяца применения.

Указан средний процентный показатель уменьшения мор ин* у 40 же шин.

VICHY
LABORATOIRES

Эффективность запатентованного комплекса Аденоксин™ против морщин научно доказана.

MYOKINE

Средство коррекции морщин.

МИОКИН

3 мг Аденоксина™ ежедневно для устранения морщин начиная с 21 дня применения.

Аденоксин™ разглаживает кожу*, способствуя заметному уменьшению морщин. Применение Миокина 2 раза в день, что эквивалентно 3 мг Аденоксина™, подтвердило свою эффективность против морщин в ходе клинических исследований.

Гипоаллергенно. Содержит Термальную Воду VICHY.

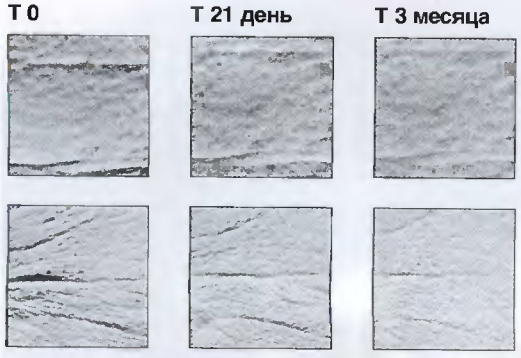

ИННОВАЦИОННАЯ ФОРМУЛА ПРОТИВ МОРЩИН

Товар сертифицирован

Средняя розничная цена в аптеках 860 руб.

* тест in vitro

VICHY. ЗДОРОВЬЕ ДЛЯ КОЖИ. ЗДОРОВЬЕ ДЛЯ ЖИЗНИ

Продается исключительно в аптеках.
При выборе средств проконсультируйтесь у фармацевта.

Горячая линия VICHY: (095) 725-63-80

TJ COLLECTION

Собираясь в путешествие, неплохо бы повнимательнее изучить путеводитель. И содержимое собственного чемодана заодно. Быть модной важно к месту! Географическому.

ЗА СЕМЬ МОРЕЙ

ARMCOMMERCE/DAVID LACHAPELLE

Будильник, Lexon

Очки, Christian Roth

Топ, Grass

Бикини, Missoni

Сумка, Jimmy Choo

Контейнер, Eden Living

Аппликация для одежды, «Детский мир»

Пепельница, Hermes

Босоножки, Bottega Veneta

Браслет, Accessorize

БАРБАДОС

Барбадос — остров, на котором не бывает скучно. Пляжи с розовым песком, кокосовые рощи и прочая ЭКЗОТИКА сочетаются со знаменитым британским послеобеденным чаем и любовью островитян к крикету, гольфу и поло. Недаром Барбадос называют «Маленькой Англией». А ведь англичанам есть чему позавидовать! Особенно ИЗУМИТЕЛЬНОМУ климату. Температура держится на отметке 27 градусов в течение всего года! Вот и Мик Джаггер выбирает Барбадос. Так что, если хочешь столкнуться с ним на пляже, прилетай и не забудь прихватить сандалии от BOTTEGA VENETA, пляжную сумку JIMMY CHOO и яркие босоножки от MICHAEL KORS, чтобы отплясывать в Daphne's Baku Beach Bar.

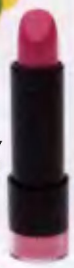

Помада, Sephora

Холодильник, www.amazon.de

Платье, Ralph Lauren Blue Label

Мобильный телефон, Sony Ericsson

Серьги, Tosh Berlin

Фотокомера, Fuji

Справочник для туриста

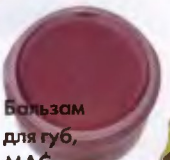

Бальзам для губ, MAC.

Босоножки, Michael Kors

Бикини, Dolce & Gabbana

Коктель, Go Mango Go

CHIC
FOR MEN
CHIC
FOR MEN
A NEW FRAGRANCE FOR MEN
CAROLINA HERRERA
NEW YORK

Санки, «Спортмастер»

Перчатки, Chanel

Туалетная вода, Givenchy

Куртка, Kulson

Сумка, Anya Hindmarch

Шарф, Dior

Часы, Chanel

Купон, Bijou Brigitte

Брелок, «Брюссельские штучки»

Сапоги, John Galliano для Dior

Компас, Prada

Юбка, Chanel

Горнолыжные очки, Chanel

Лыжные палки, John Galliano для Dior

Тени, Avon

Платье, Chloé

Брюки, Postcard

Муфта, Alexandros

Коньки, Fesl

КУРШАВЕЛЬ

«Если ты побывал в Куршавеле, ты звезда», — говорят французы. Вот и тянется по зиме отечественный БОМОНД на снежные склоны некогда скромной деревушки на высоте 1850 метров над уровнем моря. «За ваши деньги любой каприз» — это про Куршавель. Если ресторан — то самый ИЗЫСКАННЫЙ, если гостиница — то первоклассная, сочетающая РОСКОШЬ дворца и уют шале. Если лыжная экипировка — то от DIOR, CELINE или PRADA, не меньше. Надоели лыжи? Займись шоппингом — магазины тут не уступают МИЛАНУ. А можешь заказать полет на воздушном шаре: летишь себе над лохматыми соснами и разноцветными лыжниками, вдыхаешь альпийский воздух и понимаешь — ты звезда!

Ж

Korloff

PARIS

WONDER

Эксклюзивный дистрибьютор – компания Wonder
Тел. (095) 126-14-05, факс: (095) 126-14-33
www.wonder-group.ru, e-mail: info@wonder-group.ru

МОСКВА: Бутик "Korloff" КРОКУС СИТИ МОЛЛ, 1 этаж 65-66 км. МКАД, тел. (095) 727-24-38, www.korloff.com.ru
Бутик "Korloff" пл. Европы, д.2, Гостиница Рэдиссон САС Славянская, тел. (095) 941-83-85
Бутик "Korloff" ул.Б.Лубянка, 30, тел. (095) 925-48-41

САНКТ-ПЕТЕРБУРГ: Невский проспект, 133. Скоро открытие
Golden Garden Hotel Владимирский пр., д.9. Скоро открытие

Кулон, www.amnh.org

Платье, Jenny Packham

Туника, Tashia

Пудра Airspun Powder, Coty

Бабуши, Lothar Heubel

Серьги, Munnu

Сумка, Denise Razzouk

Стаканы, Gates of Morocco

Босоножки, Giuseppe Zanotti Design

Гирлянда, Palast der Winde

МАРОККО

Если ты СЧАСТЛИВО жмуришься, вспоминая новогодние праздники в детстве и неповторимый аромат марокканских мандаринов с заветными квадратиками на рыжих шкурках, значит, самое время посетить эту поистине многогранную СТРАНУ-СКАЗКУ. Золотые пляжи, горнолыжные курорты в разноцветных горах Атласа, эвкалиптовые и МАНДАРИНОВЫЕ леса, пески и оазисы Сахары — это все марокканская ПАЛИТРА. Надень этническое платье от JENNY PACKHAM в духе ШАХЕРЕЗАДЫ и по-восточному крупные золотые украшения, приляг на роскошные подушки от VERSACE в пальмовой тени, выпей мятного чая и покури кальян. Жизнь ПРЕКРАСНА, как в пропахшем марокканскими мандаринами детстве.

Подушка, «Мания»

Кровать, Colombostile

Лампа, «Мания»

Записные книжки, Versand

Сандалии, Giuseppe Zanotti Design

Халат, Roberto Cavalli

Колье, Herve van der Straeten

Подушки, Versace

На фото: бюстгальтер Вендетта 518 руб. | трусы Вендетта 407 руб. | цены действительны до 31.03.05 г.

Женское белье «Вендетта» продается эксклюзивно в магазинах «Бюстье». Цены от 629 до 1.628 рублей за комплект.
Москва, Санкт-Петербург, Самара, Саратов, Казань, Краснодар, Новосибирск.
Инфослужба (095) 946 22 55, e-mail: vendetta@classic.ru

Сейлы, сольды или попросту распродажи — нечто среднее между боевыми искусствами и марафоном, поэтому здесь есть свои правила, о которых Элла, проживающая на одной лестничной площадке с СОФИ ФОНТАНЕЛЬ, имеет очень смутные представления. Придется снабдить ее советами, чтобы она тратила деньги грамотно.

ЭЛЛА НА РАСПРОДАЖЕ

Когда требуется узнать, чего хочет современная женщина, журналисты часто устраивают мини-опросы среди коллег, подруг, а также первых встречных продавщиц и парикмахерш. Так вот, Элла — соседка Софи Фонтанель — в этом смысле кладезь полезной информации, потому что заменяет их всех, вместе взятых, и идеально подходит на роль среднестатистической читательницы. Правда, на этот раз ситуация вышла совершенно нестандартная, потому что не мы пришли к ней за советом, а она сама попросила нас рассказать все, что мы знаем о сейлах. Разве мы могли ей отказать? Для начала Софи выяснила, как Элла ходит на распродажи, а потом сделала соответствующие умозаключения. Они перед вами.

Еще до начала распродаж Элла отправляется на разведку

Что это значит? Покупая новогодние подарки для друзей и знакомых, Элла тратит гораздо больше времени на себя: задумчиво разглядывает витрины, прикидывает, сколько у нее останется на карточке к началу января, кое-что примеряет, но никогда не купит понравившуюся вещь. Зачем тратиться, если через неделю все подешевеет?

Ошибко Эллы Она верит, что хорошие вещи станут ее дожидаться, даже если на них будут претендовать еще сто двадцать пять таких же Элл. Для справки: срок жизни популярной модели одежды в магазине, будь то бутик Hermès или павильон Zara, — примерно 48 часов.

Наш совет На местности лучше всего ориентироваться по карте, а в случае с сейлами ее с успехом заменят страницы модных журналов за январь. Внимательно их изучив, вы купите действительно модный топ, а не объедки с барского стола 2004 года.

Едва прослышав, что цены снижены, Элла идет на охоту

Что это значит? Она берет больничный и посвящает целый день ожесточенному шоппингу: остервенело роется в корзинах с шапками и перчатками, стройным бедром оттирает конкуренток от столиков с бельем и пытается пронести в примерочную сразу два десятка вещей. В конце дня ей действительно требуется больничный, а дом завален фирменными пакетами, в которые ей страшно даже заглянуть.

Ошибка Эллы К чему этот мазохизм? Да и жадность человека не красит. Элла, не верь, если тебе скажут, что все самое хорошее распродано уже в первую неделю 50%-ных скидок. И уж тем более неправда, что стоящие вещи уходят в первую очередь: в первую очередь уходят вещи, которые понравились пресловутым 125 Эллам, а это не совсем одно и то же.

Наш совет По-настоящему хитрая проныра в начале января покупает за полцены тур в теплые края и нежится на солнышке, вместо того чтобы в мыле носиться по магазинам. Когда она вернется, скидки в большинстве бутиков достигнут 70%.

В магазине Элла теряет голову

Что это значит? Когда людской водоворот заносит ее внутрь просторной галереи с сотнями витрин, Элла начисто забывает, зачем сюда пришла. Она собиралась бежать за сумкой Prada, а теперь почему-то застыла перед вывеской с подозрительным названием вроде Bag is back (о существовании этой фирмы она и не подозревала).

Ошибка Эллы Она неправильно разработала маршрут. Если бы Элла прямиком проследовала в мужской отдел какой-нибудь приличной марки, она наверняка бы обзавелась кашемировым пуловером по цене легкомысленной ночнушки из полиамида.

Нош совет Как в музее, сначала идем смотреть на шедевры, а потом быстрой рысью пробегаем все прочие залы. Так что сначала дизайнерские марки, а уж потом все остальное.

Элла покупает слишком тесные туфли

Что это значит? Элла во что бы то ни стало хочет туфли Marc Jacobs за 150 евро, потому что последний раз она видела туфли Marc Jacobs за 150 евро, когда противокражное устройство заслонило последний ноль. Чтобы влезть в них, нужен вазелин, но это ничего, как-нибудь разносятся.

Ошибка Эллы У нее слишком короткая память. Дело в том, что у Эллы уже целая коллекция обуви, которая придется впору разве что Золушке.

Наш совет Примеряйте туфли вечером,

АНОНИМНЫЕ ШОПОГОЛИКИ

На сейлах вы скупаете направо и налево свитера, брюки, украшения, туфли и все, что попадется на глаза. Нет времени спросить совета у подруги, сравнить цены, подумать, сочетается ли новая вещь с тем, что у вас уже есть, — слишком уж силен соблазн. Семейный бюджет под угрозой, но хуже всего, что вы начинаете мучиться страшным чувством вины и впадаете в депрессию, от которой спасаетесь все тем же неуемным шоппингом.

Если верить недавнему американскому исследованию, от 80 до 92% шопоголиков — женщины в возрасте от 30 до 40 лет. 96% из них покупают только одежду, 75% — обувь, 42% — украшения, 33% — косметику,12% — товары для дома. Добавим, что неразумные траты сопровождаются и другими патологическими симптомами: тревожностью, алкоголизмом и наркоманией, булимией или анорексией. Иногда бороться с шопоголизмом можно только с помощью психиатра, но для начала испробуйте другие способы:

- **Если вы знаете, что не в состоянии себя контролировать, попросите помощи у более практичной и здравомыслящей подруги, готовой останавливать вас или даже распоряжаться вашим кошельком.**
- **Мы не ток богаты, чтобы покупать дешевые вещи, — банально, но факт. Договоритесь сами с собой, что выложите деньги только за очень качественную и редкую вещь, которую нужно выследить с азартом коллекционера, и не станете размениваться на мелочи. Таким образом, число покупок резко сократится, и вам не за что будет себя упрекать.**

ИЛЛ.: MARGUERITE SAUVAGE

когда ногам уже пришлось потрудиться. Обуйтесь, встаньте, а потом позвоните по мобильному. Постарайтесь поддерживать беседу как можно дольше. Ну что, вы закончили разговор, а туфли все еще жмут? Тогда бегите из магазина без оглядки, но только не в туфлях, которые у вас на ногах. В любом случае в них вы бежать не сможете.

Элла точно знает, чего хочет

Что это значит? Элла хочет твидовое пальто Burberry в крупную клетку, с поясом, длиной чуть ниже колена. Иногда она даже заходит в бутик его примерить. Это как со щенком, которого собираешься завести: надо постепенно привыкнуть к его присутствию в доме.

Ошибко Эллы Она слишком сильно раскатала губу, вообразив, что такая ультрамодная и одновременно классическая вещь будет продаваться по сниженной цене. Чтобы это пальто выставили на распродажу, Элла, нужно дождаться, чтобы длина чуть ниже колена окончательно вышла из моды.

Наш совет Если чего-то хочется во что бы то ни стало, надо покупать во что бы то ни стало, даже если это стоит вам целой зарплаты. Сольды — это приятный сюрприз и удачная находка, а не то время, когда сбываются мечты идиотов.

Иногда, поддавшись на уговоры, Элла покупает совсем не то, что хотела

Что это значит? Элла ведь сказала, что хочет пальто Burberry в крупную клетку, с поясом, длиной чуть ниже колена. И поэтому вопрос закрыт. И поэтому она устояла перед искушением купить пальто Marni, несмотря на то что точно такое же носит Одри Тоту. Все ради Burberry.

Ошибка Эллы Переступив порог заветного бутика, она хватает с вешалки ярко-бирюзовый тренчкот и слушает сладкую песню продавщицы, которая уверяет, что бирюзовый теперь — это то же самое, что розовый в прошлом сезоне. Эллу, как бы это поточнее выразиться, ввели в заблуждение. Она выходит слегка побледневшая, но цвета морской волны.

Наш совет Во время распродаж словам продавщицы доверяют еще меньше, чем обычно. Она для того и поставлена, чтобы заставить нас поверить, что мы непременно окажемся в выигрыше. А у манипуляций с этикетками, которые она проделывает как профессиональный шулер, одна-единственная цель — никто не должен догадаться, где окажется валет пик.

Элла покупает то, что у нее уже есть

Что это значит? Элла прекрасно знает, что ей идут простые универсальные вещи, которые со всем сочетаются. Буржуазный стиль а-ля Катрин Денев — это то, к чему она всегда стремилась.

Ошибка Эллы Она покупает четвертый плащ за последние четыре года. В результате придется доживать зиму с овердрафтом в 400 долларов на счете, а в жизни между тем ничего не изменилось, кроме отношения банковских клерков.

Наш совет ОК, пусть это опять будет плащ. Но, пожалуйста, хоть чуть-чуть практичности: самый старый из четырех сохраним, потому что он скоро вполне сойдет за винтаж, а от других благополучно избавимся, выручив за них в комиссионке кругленькую сумму. Посмотрите на Мадонну, думаете, она хранит все свои джинсы?

Элла питает слабость к мехам

Что это значит? Эту прелестную шубку отдают почти задаром. По цене каше-

ПАРИЖСКИЕ ТАЙНЫ

Во Франции сольды проходят по строго оговоренным правилам.

- **Дата начала массовых распродаж назначается министром торговли после консультации с профсоюзами и потребительскими организациями. В этом году это 12 января.**
- **Товары, выставленные на распродажу, должны оказаться на прилавке как минимум за месяц до начала сольдов.**

Пример: вещь стоимостью 100 евро, на которую в этот последний месяц снизили цену до 80 евро, после уценки на 30% должна стоить 56 евро, потому что уценка производится уже от сниженной цены 80 евро.

- **Сольды не могут назначаться более двух раз в году. У них фиксированная длительность (около 4 недель).**
- **На уцененную вещь распространяются те же гарантии качества и послепродажного обслуживания, что и на любой другой товар. Если обнаружился скрытый дефект, покупатель имеет право на замену или возмещение стоимости.**
- **Уцененные и неуцененные товары должны быть четко разграничены.**
- **Для информации: благодаря распродажам профессионалы сектора получают около 20% своего годового дохода.**

мирового свитера у тебя будет хищная расцветка и даже хвост, который можно драпировать в виде шарфа. А еще когтистая лапа, она же — застежка для воротника.

Ошибко Эллы Она не подумала, что качественное меховое изделие обязательно соперничает в цене с небольшой иномаркой, даже если это всего лишь стринги из щипаной норки. Если шуба выглядит уцененной, значит, она выглядит дешево. В том, чтобы покупать дешевые вещи, и так-то нет ничего героического, но уж совсем нехорошо, если они куплены на распродаже.

Наш совет Если уж Элле так понадобился мех по сниженной цене, пусть это будет что-нибудь очень легкое — например, коротенькая пелерина или куртка из вязаного меха, которую можно сло-

ЧЕЛОВЕК ОПРЕДЕЛЯЕТСЯ ВЫБОРОМ

MARTELL
COGNAC

MARTELL. ВЫБОР ИНДИВИДУАЛЬНОСТЕЙ.

Мы всегда можем выбирать. Картины, которые поражают наше воображение. Авторов, чей талант неисчерпаем. Выбирая, мы проявляем свою индивидуальность. Чем утонченнее выбор, тем сильнее мы ее подчеркиваем. Именно поэтому Martell остается единственным коньяком для настоящих ценителей с 1715 года.

Товар сертифицирован. Лицензия №8G/84 от 18.03.2002
Чрезмерное употребление алкоголя вредит Вашему здоровью.

А ЧТО У НАС?

В России час X обычно назначает владелец компании или руководство ее московского представительства. Предварительные сейлы проходят перед Новым годом, а основные скидки начинаются в первых числах января.

LOUIS VUITTON Скидок в бутиках этой марки не бывает — статус обязывает. Новая вещь с лейблом Vuitton по заниженной цене — мираж или подделка.

HERMES Сейлы проходят с 15 по 24 января. Цены снижены на прет-а-порте прошлых сезонов. Коллекция осень — зима 2004/05 под скидку не подпадает.

DIOR До конца декабря в Столешниковом, как и на авеню Монтень, культовые сумки Dior можно приобрести по специальной цене. С 3 января — скидка 50% на сезонные коллекции одежды.

BOSCO DI CILIEGI С 1 по 15 января — 30%, с 15 по 30 января — 50%. Скидки выше 50% — в специальных магазинах Rimanenze Dolci.

BURBERRY LONDON, BURBERRY PRORSUM До 15 декабря сезонные скидки 30%, после — 50%.

JAMES С 20 декабря по 10 января скидки 50–70% на сезонные коллекции одежды, обуви и аксессуаров.

ПОДИУМ На регулярные зимние коллекции до Нового года скидка 30%, после — 50%. Исключение — лишь специальные новогодние коллекции, которые поступают в продажу в декабре.

PATRIZIA PEPE Магазин в Столешниковом переезжает чуть дальше по переулку в дом под номером 13 и предоставляет с января скидку в 30%.

жить в маленький комочек. Даже если Элла ни разу ее не наденет, пушистая дикость по крайней мере не займет весь гардероб.

В ажиотаже Элла покупает что-то совершенно безумное

Что это значит? Как только ее желание разбужено, Элла распаляется не на шутку. Она страстно хочет ботфорты с кружевами, и ее почему-то совсем не смущает, что они крепятся на бедрах с помощью пояса для чулок, который к ним прилагается. Ей кажется, что это чертовски хитроумное приспособление.

Ошибка Эллы То, что выглядит гиперактуально на текущий момент, будет выглядеть гипернелепо на Элле именно потому, что было куплено за полцены. Обычно Элла гораздо разумнее и таких глупостей не делает.

Наш совет Покупая на распродаже какую-нибудь оригинальную вещь очень смелого цвета или фасона, проверьте, чтобы на лейбле значилось Benetton, Mango или MEXX. То есть выбирайте какой-нибудь не слишком дорогой и люксовый брэнд, потому что в противном случае есть серьезный риск объявить моде джихад в одностороннем порядке — даже самый далекий от актуальных тенденций человек за версту разглядит, что вы оделись по-прошлогоднему.

Элла покупает, не примеряя

Что это значит? Пуловер идет всем. А если он и вправду за вычетом 50% стоит 20 у.е. и к тому же прекрасно смотрится на продавщице, Элла хочет точно такой же, и можно даже без перламутровых пуговиц. Так зачем даром время терять?

Ошибко Эллы Если бы покрой пуловера не играл никакой роли, Гвинет Пэлтроу не стала бы покупать его у Хельмута Ланга, а пошла бы в ближайший универмаг H&M. В общем, в конце концов оказывается, что Элла купила кургузый обдергайчик, который отказываются носить даже ее племянницы.

Наш совет Если вы не примерили одежду, а потом обнаружили, что она вам не нравится, в течение месяца ее можно поменять. Однако есть период, на который действие этого закона не распространяется. Что это за время? Правильно, время распродаж.

Элла покупает все очень большое

Что это значит? Логика у Эллы железная. 1) Размера S не осталось. 2) Размера M не осталось. 3) L — ни то ни се. Уж лучше взять на размер больше. 4) Элла где-то прочитала, что в моду опять вошли объемные вещи. Результат: недолго думая Элла берет XXL.

Ошибка Эллы Спустя несколько часов Элла встретит девочку с работы в том же самом платье-свитере с рукавом летучая мышь, но нормального размера. Если учесть, что оно нарочно было скроено, как объемная вещь, а сотрудница купила его еще в ноябре, когда размер S был доступен всем, Элла до крови кусает локти в своем балахоне Демиса Руссоса.

Наш совет Если уж покупаете вещь на несколько размеров больше, убедитесь, что похожи в ней на исключительно стройное создание с отличной фигурой, а не на того, кто носит вещи на несколько размеров больше. Шерсть должна быть тонкой. Ткань — благородной. Даже если не видно фигуры, надо, чтобы о ее наличии догадывались. Иначе это все тот же балахон.

Элла покупает, потому что это недорого

Что это значит? Элла не дурочка и прекрасно понимает, что никогда в жизни не наденет колготки цвета фуксии, но теперь, когда за это удовольствие нужно заплатить всего 10 у.е., можно пересмотреть свои предрассудки.

Ошибко Эллы До бедняжки не дошло, что такая жестокая уценка явно указывает на то, что эту вещь не хотят больше видеть даже сами производители, а это значит, что у моды на колготки цвета фуксии очень плохой прогноз.

Наш совет Экономьте лучше на постельном белье, полотенцах, пижамах, мебели, а одежду оставьте на потом.

Элла покупает платье из новой коллекции

Что это значит? Элла знает все бутики наизусть и давно уже ничему не удивляется, кроме, пожалуй, новых платьев из коллекции весна — лето 2005. Она уж совсем собралась тащить вешалку в примерочную, как что-то ее остановило. Ах да, в ELLE наверняка сочтут, что покупать в сезон распродаж вещь по полной цене — большая ошибка.

Ошибка Эллы Она принимает нас за бесчувственных остолопов. Стали бы мы тут так долго распинаться, если бы не планировали получить от сольдов максимум удовольствия!

Наш совет Нет, Элла, на этот раз ты поступила совершенно правильно. □

SAMSUNG

Стиль, пробуждающий чувства.

▲ Внешний модуль громкой связи

Тонкий раздвижной корпус и чистый звук

- VGA-камера со вспышкой • Цветной TFT-дисплей (65536 цветов)
- 64-голосная полифония • Редактор мелодий • Диктофон
- Автоматическая подстройка громкости • Три рабочих диапазона

Галерея Samsung: г. Москва, ул. Тверская, д. 9/17, стр. 1.
Информационный центр: 8–800–200–0–400. www.samsung.ru; allo.samsung.ru. Товар сертифицирован.

E 630

первая премия
БРЭНД ГОДА/EFFIE 2004

Цветок Ее тайны

Топ из льна, юбка из хлопко, все — Milly; ожерелье с топазами, кварцем, нефритами и бирюзой, Wendy Mink Jewelry; бусы из янтаря, Smithwick Dillon Vintage Jewels and Design

Самая серьезная юная леди Голливуда недавно с отличием закончила Гарвардский университет, а теперь уверенно штурмует серьезные роли во взрослом кино. С НАТАЛИ ПОРТМАН встретился и пообщался ААРОН ГЕЛЬ.

Шелковое платье из шифона, украшенное ракушками и бусинами, Matthew Williamson, деревянные бусы, R.J. Graziano.

звезда НАТАЛИ ПОРТМАН

Когда она была маленькая, то, как и все девочки, любила спать с куклами. Причем обязательно в порядке очередности: сегодня с одной, завтра с другой. «Чтобы никому не обидно было», — смеется Натали, вспоминая свой кукольный гарем. Как ни странно, она до сих пор сохранила трогательную чистоту и наивность, хотя сама уже не маленькая. Все-таки двадцать три! И другую девушку, наверное, можно было бы со смехом спросить: «А с кем ты спишь сейчас?» Но почему-то язык не поворачивается задавать ей такие вопросы, на которые голливудские дивы, как правило, готовы отвечать вполне откровенно и обстоятельно. Только не Натали Портман! Она другая: наивная и опытная, взрослая и ребячливая, с этими своими идеально правильными чертами лица и мудрым лбом, который зачем-то время от времени закрывает черной челкой а-ля Луиза Брукс.

В то утро, когда мы встретились у нее дома на Лонг-Айленде, Натали надела черную фуфайку с капюшоном, джинсы Denim & Cloth и пластиковые шлепанцы на босу ногу. Для начала она предложила мне показать свой дом, купленный ею год назад по окончании Гарвардского университета. Первое, что бросилось в глаза во время этой экскурсии, — идеальная чистота. Интерьеры напоминают странное сочетание яхты и лютеранской кирхи. Белые стены, вылизанные полы, надраенные до блеска металлические поверхности на кухне. На бесконечных полках книги стоят ровно, как на параде, точно подобранные по тематике: поэзия, театр, психология, иудаизм и т. д. Многие с закладками. Памятных фотографий со знаменитостями, которыми американцы любят украшать каминные полки в своих гостиных, совсем немного. Только портрет Мерил Стрип с дарственной надписью (они вместе играли в чеховской «Чайке») и протокольный снимок с Хиллари Клинтон. Натали познакомилась с бывшей первой леди после того, как стала Послом надежды FINCA (общественная организация, помогающая женщинам из развивающихся стран. — *Прим. ред.*).

Есть у нее и несколько призов, одиноко затерявшихся между книгами. Причем больше, чем наградами за фильмы, Натали гордится кубком, полученным на конкурсе Intel Science Talent Search за свой институтский проект. Она попытается мне объяснить, в чем заключался смысл ее открытия: что-то вроде получения водорода из бумажных отходов. «Ну, понимаете, там все было завязано на энзимном процессе». Похоже, мое лицо в этот миг не выражало ни малейшего проблеска понимания, поэтому она после некоторой паузы удивленно добавила: «Это же очень просто! Как с производством целлюлозы». Тогда Натали дошла только до полуфинала. Пробиться в финал ей помешали очередные съемки. «Такая досада!»

Портман — далеко не единственная дипломированная кинозвезда. В списке патентованных голливудских интеллектуалок значатся и Джоди Фостер (выпускница Йельского университета, 1985 г.), и Брук Шилдс (Принстон, 1987 г.), и Мира Сорвино (Гарвард, 1990 г.). Но даже в их блистательной компании она выделяется своими академическими познаниями и недюжинной мощью интеллекта.

То, что она необычайно талантливый ребенок, было понятно уже по ее дебюту в фильме «Леон», где в свои неполные двенадцать лет она сыграла юную подругу киллера. Девочка со строгим немигающим взглядом из-под челки, держащая в обнимку цветочный горшок, и с пистолетом, спрятанным за пазухой, стала одним из самых узнаваемых образов мирового кинематографа 90-х годов. «Я всегда чувствовала, что со мной должно обязательно произойти что-то очень необычное», — признается Портман. Ей было девять, когда во время ланча в кафе к ней с мамой подошел человек из модельного агентства и предложил поучаствовать в модном дефиле. «Мне это неинтересно, — важно ответила она, доедая свой суп. — Я собираюсь быть актрисой. Великой актрисой!» — «Можете себе вообразить, какая же я тогда была противная девчонка», — со смехом говорит Натали. Она быстро нашла себе агента и после шести месяцев проб получила главную роль в фильме «Леон», круто изменившем ее судьбу.

Тогда больше всего поразил ее зрелый профессионализм, какая-то актерская одержимость, выдававшая в каждом кадре сильную, волевую натуру со своей тайной, непонятной, но волнующей жизнью. Что-то подобное она сыграет и в фильме «Красивые девушки», где ей достанется примечательная реплика: «Мне тринадцать лет, но у меня старая душа». Странно, что ей так и не досталась Лолита в экранизации набоковского романа. Казалось, что роль жертвы и совратительницы Гумберта Гумберта идеально подходит Натали. Впрочем, тут не обошлось без вмешательства родителей, не на шутку испугавшихся того безудержного потока писем с признаниями в любви и самыми разнообразными предложениями, которые обрушились на голову их малолетней дочери. Тогда она довольно резко сменила амплуа, перейдя на роли нормальных подростков или полусказочных андрогинных существ, как ее знаменитая королева Амидалла из «Звездных войн».

Сама Натали не склонна жалеть ни о несыгранных ролях, ни о собственном детстве, прошедшем в бесконечных разъездах и изнурительных съемках. Хотелось ли ей что-нибудь изменить в своем прошлом? Случались ли у нее приступы отчаяния, возникала ли потребность в юношеском бунте? Натали удивленно пожимает плечами: «Мне кажется, молодые люди бунтуют в двух случаях: либо им нравится это занятие само по себе, либо им не тер-

Когда Натали было десять лет, ей предложили стать моделью. «Мне это неинтересно, — ответила она. — Я собираюсь быть актрисой. Великой актрисой!»

Шерстяной вязаный кардиган и бикини, все — Missoni; топ из хлопка, Stella McCartney; ожерелье, винтаж, Missoni, собственность парижского бутика Dary's.

звезда НАТАЛИ ПОРТМАН

Топ из хлопка и вискозы, Miu Miu; юбка из хлопка и газа, Roland Mouret; ожерелье, винтаж, Missoni, собственность парижского бутика Dary's.

Кардиган из вискозы и хлопка, Missoni; ожерелье, винтаж, Missoni, собственность парижского бутика Dary's

Шифоновое платье с принтами, Derek Lam; ожерелье, винтож, Missoni, собственность парижского бутика Dary's.

Макияж Rachel Goodwin для Stila/Magnet

Прическа Michel Aleman для Frédéric Fekkai Beauté

пится достать собственных родителей, подвергнув испытанию на прочность их любовь и привязанность. Лично у меня никогда такой потребности не было и нет».

Отец Натали, уроженец Израиля, по профессии гинеколог, специалист по проблемам бесплодия, мать — домохозяйка. Они до сих пор опекают свою единственную дочь и каждый раз пытаются всучить ей деньги мелкими купюрами, когда она отправляется в клуб, чтобы, не дай бог, ей не пришлось подходить ночью к банкомату. Это так опасно!

«Спорить тут с ними бесполезно», — обреченно вздыхает Натали. Но при всей своей независимости она совсем не рвется из-под родительской опеки. Ей хорошо вместе с мамой и папой. Она — идеальная, послушная дочь. Чистюля, отличница. Убежденная вегетарианка с восьми лет. Единственное послабление в диете она себе позволила нынешним летом во время недельного пребывания в лагере серфингистов. Каждый раз после многочасового барахтанья в морской воде она была готова съесть все, что дадут, включая пиццу «Неаполитано». Впрочем, на ее фигуре это никак не отразилось. Она по-прежнему дружит со многими модными Домами и даже время от времени участвует в показах любимого модельера Айзека Мизрахи. Кстати, Портман — одна из немногих молодых кинозвезд, ни разу не замеченная в очевидном нарушении премудростей голливудского dress code. Ее любимые модельеры — Стелла Маккартни и Марк Джейкобс. Еще ей нравится Zac Posen. Но, перечислив их имена, она вежливо дает понять, что мода — не совсем та тема, которая ее увлекает. Тогда, может быть, поговорим о мексиканском красавце Гаэле Гарсии Бернале? Правда ли, что их роман закончился, толком и не начавшись?

Она совсем не рвется из-под родительской опеки. Натали — идеальная, послушная дочь. Чистюля, отличница.

«Так я вам все сейчас и расскажу», — хитро улыбаясь, смеется Натали. И отделывается дежурной фразой о том, что с Берналем они хорошие друзья. «И только?» — переспрашиваю я, давая понять, что не очень-то ей верю. «И только!» — невозмутимо подтверждает она. Ее невозможно вывести из себя или сбить с толку. Не прибегая к помощи агента или личного секретаря, она будет говорить только о том, о чем считает нужным. Железная логика, абсолютная выдержка, сияющая улыбка — это и есть Натали Портман.

При этом она не прочь порассуждать на тему любви. Например, несмотря на то что она считает себя правоверной еврейкой и испытывает сильную привязанность к Израилю, где родилась, она не склонна искать избранника среди представителей еврейской национальности. «Да, мне бы хотелось, чтобы мои дети воспитывались в еврейских традициях, но думаю, что будет гораздо правильнее, если их отец будет принадлежать другой национальности, исповедовать другую религию. Дети не должны замыкаться в тесном мирке одного из родителей. Они должны быть открыты миру и людям». Но все это пока лишь отдаленные планы. Ее стерильное жилище красноречиво свидетельствует, что если мужчины здесь и появляются, то очень редко, и, скорее всего, им разрешено ходить только в носках. «Не вижу никакой драмы в том, что живу одна, — заявляет Натали. — Иногда это даже очень полезно».

«На самом деле она — маленькая лесная фея, живущая по своим, только ей ведомым законам, — говорит о ней Джулия Робертс. — Я не знаю, как дети выживают в мире шоу-бизнеса. Большинство никак не выживает: гибнут от наркотиков, спиваются, теряют всякую индивидуальность. Но у Натали особый дар. Она — личность. И в то же время она еще совсем юное и невинное существо. Я не знаю человека более совершенного, чем она. Но Натали не дает себе труда слишком задумываться над этим обстоятельством. Она как будто не замечает ни того, как она красива, ни того, как умна». С Джулией Робертс они подружились на съемках фильма Closer, где у Натали роль стриптизерши Элис. Похоже, ей снова захотелось шокировать, утверждая в зрительском сознании образ «взрослой Портман». Так было в фильме «Там, где сердце» (2000), где она потрясающе сыграла брошенную беременную провинциалку из Оклахомы, и в эпической саге «Холодная Гора» (2003), где в небольшом эпизоде затмила своим драматизмом Николь Кидман и Рене Зельвегер, и в фильме «Зеленый штат» (2004), где с бесстрашной достоверностью сыграла эпилептичку. Теперь настал черед стриптизерши из ночного клуба, девушки с темным прошлым и, что называется, трудной судьбой. По сюжету у нее завязывается роман с писателем, который подрабатывает сочинением некрологов (его играет Джуд Ло). Портман признается, что ее заботили не столько откровенные сцены, сколько эмоциональное содержание роли. «Обычно я легко переключаюсь, выходя со съемочной площадки. Как только слышу «снято», сразу становлюсь самой собой. Но роль Элис не отпускала меня ни на секунду. Я так от нее устала! Особенно тяжело далась мне сцена разрыва с Джудом. Даже когда закончилась съемка и вырубили свет, я продолжала безутешно плакать. И это была не актерская истерика, это Элис не давала мне успокоиться. Бедный Джуд так перепугался. Все повторял: «Прости меня, прости...» Надо же при его красоте обладать еще и таким нежным сердцем. Для одного человека даже слишком!»

А мне кажется, что это Натали кого угодно может заставить испытать комплекс неполноценности. В конце нашего интервью я потребовал от нее признаться хоть в каких-нибудь недостатках. Но, когда она их перечислила, мои комплексы только усугубились. Ну да, она любит поспать. Еще ей бы следовало придерживаться более строгого режима. Она по-прежнему ужасно волнуется, когда ей предстоит встреча с разными знаменитостями (например, последний раз в обществе Боно она не смогла выдавить из себя и двух вразумительных слов). Она никогда в жизни не готовилась к экзаменам как следует (ее одноклассники могут это подтвердить). Ну и еще: она ведь всем обещала, что собирается стать великой актрисой, а так и не стала... Пока не стала! □

L'ORÉAL

É A L

PARiS

Ультрагламурный, сияющий...
Исключительный Цвет у Вас дома.

Préférence

ПРЕФЕРАНС ВЫСОКОЙ УСТОЙЧИВОСТИ, ВЫСОКОГО БЛЕСКА

Искусство делать каждую женщину исключительной.

- Красящие вещества Высокой Устойчивости для цвета, который не тускнеет.
- Уход Высокого Блеска для мягких волос надолго.
- 25 исключительных оттенков, созданных в лабораториях Л'Ореаль совместно с Кристофом Робином, колористом-креатором.

ВЕДЬ ВЫ ЭТОГО ДОСТОЙНЫ.

№1 В МИРЕ В КРАСКАХ ДЛЯ ВОЛОС

L'ORÉAL
PARiS

Товар сертифицирован.

ПЕРЕХОДНЫЙ ПЕРИОД

В свои 23 года Майкл Питт добился звездного статуса, не слишком прикладывая к этому усилия. СЕРГЕЙ НИКОЛАЕВИЧ выяснил, как ему это удалось, побывав на последних показах мужских коллекций в Милане.

На показе Giorgio Armani в первом ряду сидел парень. Парень как парень: джинсы, футболка, длинные волосы, рюкзак рядом со стулом. С первого взгляда было ясно, что он не из этого первого ряда. А тогда что он тут делает? И главное — почему его отсюда не гонят? И даже наоборот, подсадили к нему еще каких-то расфуфыренных итальянских звезд местного значения. Те ему ручки протягивают, в глаза заглядывают, «como esta?» лепечут, а он — никакой реакции. Уставился в одну точку немигающим, безразличным взглядом. Ушел в себя. И, кажется, так и не вернулся.

На мой недоуменный вопрос о странноватом ВИПе Роберт Трейфус, директор по связям с общественностью Дома Armani, ответил с непередаваемой интонацией врача, опекающего тяжелого пациента: «Это Майкл Питт. Вы разве не видели «Мечтателей»?» Фильм я, конечно же, видел. И он мне даже понравился. Но вообразить, что этот безучастный гость Армани и трогательный, наивный американец из ностальгического фильма Бертолуччи есть одно и то же лицо, было решительно невозможно. Я пригляделся. Ну да, похож. Глаза круглые, голубые, губы пухлые, как у пупсов, рекламирующих детское питание, кожа белая, как у всех блондинов. На запястье голубой резиновый браслет — такие надевают детям в роддоме.

У Питта тот тип внешности, который вам кого-то напоминает, но невозможно припомнить, кого именно: то ли Джеймса Дина, то ли подростка в переходе, просящего дать прикурить. И непонятно, что он сделает в следующую минуту, может, «спасибо» скажет, а может, и лезвием полоснет. Лучше подальше держаться от таких мальчиков. Но после «Мечтателей» Голливуд распахнул перед Питтом

RONALD CADIZ/CORBIS OUTLINE/RPG

«В КИНО СНИМАЕТСЯ МНОЖЕСТВО БЕЗДАРНЫХ АКТЕРОВ, А МНОЖЕСТВО ТАЛАНТЛИВЫХ НЕ ИМЕЮТ НИКАКОЙ РАБОТЫ. ИГРАТЬ НЕ СЛОЖНО. ЭТО НЕ НЕЙРОХИРУРГИЯ».

свои объятия, простив ему и неряшливый вид, и бессвязные речи, и даже по три дня немытые волосы. Собственно, это совсем новый антигламурный типаж, который сейчас входит в моду: он ничего не хочет, но имеет все. Он ходит в одних кедах зимой и летом, демонстрируя полное пренебрежение условностям face control и dress code, но его везде пускают, и лучшие места для него всегда заранее зарезервированы. Его лицо выражает одно и то же перманентное презрение и усталую безучастность, но, если надо, он может быть даже очень целеустремленным и деловым. Например, про Питта доподлинно известно, что после нескольких безуспешных попыток пройти пробы у Ларри Кларка в фильм «Садист» он раздобыл адрес режиссера и простонапросто ввалился к нему в дом с требованием: «Сними, сними меня!» Кларк недолго сопротивлялся и в конце концов отдал Питту роль неприкаянного убийцы Донни. «Я тогда впервые в жизни почувствовал себя в своей коже», — с довольной усмешкой признается он.

Что тут правда, а что только поза, где скрывается подлинный Питт, а где начинается его игра на публику — трудно разобрать. Да и, честно говоря, не очень-то и хочется. Он сам про себя говорит: «Я просто набор ходячих банальностей». И обижается, что режиссеры предлагают ему играть одних и тех же трудных подростков переходного возраста. После того как он сыграл гранжевого рокера у Гаса Ван Сента в «Последних днях», за ним тянется миф нового Курта Кобейна, который он пытается поддерживать разными доступными ему способами. Это он настоял на том, чтобы самому спеть заглавную битловскую композицию Hey Jude, звучащую за кадром в «Мечтателях». Это его группа «Пагода» время от времени играет в модных подвальных клубах типа лондонского Pyramid, куда невозможно попасть. Это для его гитары 72 Fender Mustang специально бронируют отдельное место в салонах первого класса. Говорят, что стюардессы вздрагивают, когда он достает ее из футляра, ведь ремнем для нее служит желтая полицейская лента, которой огораживают место преступления.

Я обращаю внимание, что на его рюкзаке намалевано «$ + Love = 666». Про деньги все более или менее понятно, а как у него обстоят дела с любовью? По слухам, он давно влюблен в итальянскую актрису и режиссера Азию Ардженто. Она его, разумеется, старше лет на пятнадцать. Сама снимает кино (на мой вкус, довольно плохое), одна воспитывает ребенка, ведет свою взрослую, независимую жизнь, а про отношения с Питтом говорит довольно-таки небрежно. Мол, да, знакомы, славный малый, но какой это для нее вариант?

Абсолютное равнодушие к моде не помешало ему подписать выгодный контракт с Emporio Armani, по которому он вместе с партнерами по «Мечтателям» Луи Гаррелем и Евой Грин стал главным героем нынешней осенне-зимней рекламной кампании. Собственно, это обстоятельство и явилось главной причиной его присутствия на мужском дефиле Armani. По традиции, после показа все гости и пресса устремляются к виновнику торжества, синьору Армани, который, в отличие от многих своих коллег, не боится выходить к публике, давать автографы, белозубо улыбаться в объективы фотокамер. Чтобы не красоваться одному перед фото- и телекамерами, он обязательно приглашает к себе в пару кого-нибудь из звездных гостей, готовых исправно с ним лобызаться и признаваться в своих восторгах по поводу очередной коллекции в присутствии максимального количества журналистов. Вот и на этот раз все было по заведенному ритуалу: блицы, улыбки, поцелуи, интервью. Не хватало только приглашенной звезды. «Где Майкл?» — нервничал Роберт Трейфус, не находя Питта среди толпы. Его ассистентка что-то шепнула ему на ухо. «Тоже, нашел время», — прошипел Роберт. Наконец Майкл появился, волоча за собой рюкзак. Его подвели к маэстро. Защелкали затворы камеры. Кто-то из журналистов выкрикнул: «Что бы вы выбрали для себя из новой коллекции Armani?»

Майкл что-то недовольно пробурчал, мол, мы так не договаривались. А потом с трудом выдавил: «Ну, тельняшки там есть клевые... Подаришь мне тельняшку, Джорджо?» — неожиданно заканючил он, изображая капризного переростка. Армани, который, как известно, не говорит по-английски, только растерянно улыбнулся, но, догадавшись, что ему надо поддержать диалог со своей звездой, устало кивнул: «Va bene, mio caro!» □

Действительное количество смол и никотина, потребляемых вами, будет зависеть от того, как Вы курите сигарету

МИНЗДРАВ РОССИИ ПРЕДУПРЕЖДАЕТ:
КУРЕНИЕ ВРЕДИТ ВАШЕМУ ЗДОРОВЬЮ

multiC filter™

Насыщенный аромат тщательно отобранных сортов табака и угольная система *Мультифильтр* — из этого сочетания рождается гармоничный и необычайно мягкий вкус сигарет *Muratti*.

Действительное количество смол и никотина, потребляемое Вами, будет зависеть от того, как Вы курите сигарету

МИНЗДРАВ РОССИИ ПРЕДУПРЕЖДАЕТ:
КУРЕНИЕ ВРЕДИТ ВАШЕМУ ЗДОРОВЬЮ

КоКtelle

музыка•книги•театр•кино•выставки•секс•еда

ЖАРКАЯ МУЗЫКА ДЛЯ ЯНВАРЯ **НА ЭКРАНЫ ПРИБЫЛ** «ПОЛЯРНЫЙ ЭКСПРЕСС» **ЖЕНСКИЕ ИСТОРИИ** В ТРЕТЬЯКОВСКОЙ ГАЛЕРЕЕ **ВОСХОДЯЩИЕ ЗВЕЗДЫ МИРОВОГО ИСКУССТВА** НА ПЕРВОЙ МОСКОВСКОЙ БИЕННАЛЕ **НАШЕСТВИЕ ДЕДОВ МОРОЗОВ** НА БОТАНИЧЕСКИЙ САД

МУЗЫКА. Его обожают женщины и антиглобалисты. Любовь эта взаимная и давно не знает границ. Ману Чао, певец и музыкант, испанец французского происхождения, гражданин мира, выпустил новый альбом Sibérie m'était contée — «Мне рассказали о Сибири». Не просто диск, а haute couture звукозаписи: к пластинке прилагается книжица рисунков художника Возняка (Wozniak). Часть тиража издали в сокращенном варианте. И по бросовой цене — всего 6 евро за диск — 35 тысяч пластинок разлетелись через сеть европейских газетных киосков. Вот он, антиглобализм, в действии! На ярких почеркушках Возняка — фантастический Париж: увесистые летающие дамы, медведи, бьющие в барабаны, коровы, разгуливающие по крышам, птицы, внимающие гитаре. Не город — мечта! А песни Ману Чао! Зажигательные ритмы, соло аккордеонов, балканские вальсы. «Когда я вижу тебя, мне становится лучше. Когда ты уходишь, я сразу старею», «Этот мир спасется в тот день, когда мы наконец признаем, что дважды два — не обязательно четыре». Как в такого не влюбиться?

Игорь Гребельников

Коктейль Музыка

С АЛЕКСЕЕМ КОВАЛЕВЫМ

GOTAN PROJECT — INSPIRACION ESPIRACION
Французское трио Gotan Project — виртуозы в переложении танго. Их первый альбом La Revancha Del Tango в свое время произвел фурор: никто прежде так уверенно не смешивал электронные ритмы, живую скрипку и аккордеон с мелодией аргентинского танго. На этот раз вместо собственных треков Gotan Project записали ремиксы на классические композиции Астора Пьяццолы и Чета Бейкера — так новое тысячелетие встречается с прошлым, а Буэнос-Айрес с Парижем.

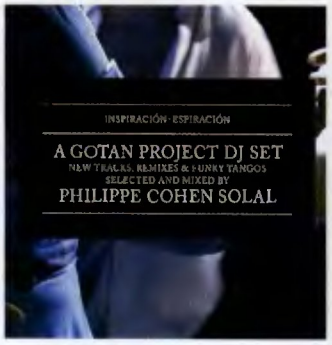

DYNAMOE — COMING HOME
Легкое, изысканное угощение для привередливого уха от датского коллектива с футбольным именем. Лидер группы Джованни Кампанья объясняет: «Ключевым словом при работе над этим альбомом было «тишина». Звук — это то, что нарушает тишину, поэтому каждый раз, собираясь нарушить тишину, мы делали это с великой осторожностью и уважением». Что и говорить, с таким подходом не схалтуришь! На выходе — изящный сплав электроники и живых инструментов (скрипка, саксофон, орган, бас), облагороженный четырьмя вокалистами. Мечтательная и мягкая домашняя музыка, с которой приятно коротать вечера под теплым пледом с чашкой какао.

BRAZILECTRO — LATIN FLAVOURED CLUB TUNES VOL. 6
Жаркое дыхание Бразилии в январе как нельзя кстати. Шестой сборник из этой серии вместил больше двух десятков солнечных композиций, с которыми так хорошо зимой. Сочная босанова в актуальной клубной обработке и живые инструменты, яркая смесь стилей, карнавальный задор и расслабленный отдых на берегу океана — два диска слушаются на одном дыхании, а палец так и тянется к кнопке «repeat».

МУЗЫКА ДЛЯ ЯНВАРЯ

ПЕРВЫЙ МЕСЯЦ НОВОГО ГОДА ДАРИТ УЙМУ СВОБОДНОГО ВРЕМЕНИ — В НАЧАЛЕ ЯНВАРЯ ТАК ЗДОРОВО НИЧЕГО НЕ ДЕЛАТЬ ПОРА НАВЕДАТЬСЯ В МАГАЗИН ЗА НОВЫМИ ДИСКАМИ И НАЙТИ КАК МОЖНО БОЛЬШЕ СОЛНЦА В САМОЙ СОВРЕМЕННОЙ МУЗЫКЕ. ПРИЯТНО И ПОЗНАВАТЕЛЬНО.

FREDERIC GALLIANO & THE AFRICAN DIVAS — SACRE LIVE!
Интереснейший продукт сотрудничества французского диджея Фредерика Гальяно и певиц североафриканских племен. Надо отдать должное Фреду: он не сидит в студии, а отправляется за африканскими талантами в самые настоящие этнографические экспедиции. Что получится, если скрестить жизнерадостный французский хаус и ритуальные песнопения Черного континента? Настоящий взрыв энергии, неведомой нам, бледнолицым.

ZIMPALA — THE BREEZE IS BLACK Дружелюбная африканская экзотика, переложенная стараниями французских электронщиков. Они, похоже, владеют патентом на музыкальный экспорт из своих бывших колоний. Правда, этнические напевы и характерная черная ритмика чаще теряются среди ленивых волн трип-хопа, но тем интереснее их оттуда вылавливать. Не чураются Zimpala и более поздних негритянских развлечений вроде диско или фанка.

БОЛЬШЕ НЕ НУЖНО «ДРАИТЬ» КОЖУ, ЧТОБЫ ГЛУБОКО ОЧИСТИТЬ ЕЕ.

ГАРНЬЕР **ЧИСТАЯ КОЖА** АНТИБАКТЕРИАЛЬНЫЙ ГЕЛЬ-КРЕМ ДЛЯ УМЫВАНИЯ СПЕЦИАЛЬНО ДЛЯ ЧУВСТВИТЕЛЬНОЙ КОЖИ

Гель-крем с натуральным экстрактом огурца содержит активные оздоравливающие компоненты, которые глубоко очищают поры.

Оздоравливает кожу: эффективность 80%*.

Успокаивает кожу: эффективность 73%*.

Эффективность подтверждена дерматологами.

* Тест — 40 женщин.

Товар сертифицирован.

> www.garnier.com

GARNIER

Олег Кулик предлагает заглянуть «В глубь России»

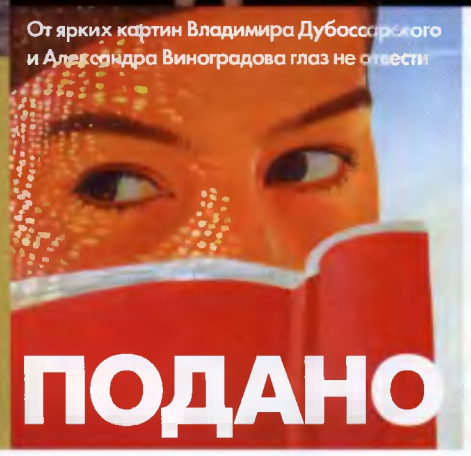

От ярких картин Владимира Дубоссарского и Александра Виноградова глаз не отвести

СТРАННОВАТОЕ СЛОВО «БИЕННАЛЕ» (НА ВСЯКИЙ СЛУЧАЙ — ЖЕНСКИЙ РОД, ЕДИНСТВЕННОЕ ЧИСЛО) ТЕПЕРЬ МЫ БУДЕМ ТЯНУТЬ БЕЗ ПРИСТАВКИ «ФОТО», С КОТОРОЙ ТАК СВЫКЛИСЬ. НА МОСКВУ НАДВИГАЕТСЯ ПЕРВАЯ МОСКОВСКАЯ БИЕННАЛЕ СОВРЕМЕННОГО ИСКУССТВА. МНОГОЕ МЫ УВИДИМ ВПЕРВЫЕ — К ЭТОЙ ВСТРЕЧЕ НАДО ПОДГОТОВИТЬСЯ.

СМОТРЕТЬ ПОДАНО

Этого не могло с нами не произойти. В городе, дико жадном до событий и развлечений, где бутики теснят спа, ночные рестораны — ночные клубы, где в выходные ночью центр стоит, потому что на дорогах — пробки... Для нашей неугомонной столицы биеннале современного искусства — идеальное событие-развлечение. Самые знаменитые биеннале проходят в городах, которые уверены, что им противопоказана старость (уж лучше сразу смерть), — Венеция, Сан-Паулу, Стамбул... Для них биеннале — как инъекция ботокса, как энергетический напиток, раз в два года заставляющий встряхнуться в непредсказуемой компании современных художников. А еще биеннале — повод себя показать, других спокойно рассмотреть. В общем, Москва решила рискнуть, согласилась на инъекцию.

Тема нашей первой биеннале — «Диалектика надежды»: не пустые слова для страны, еще совсем недавно исповедовавшей «диалектический материализм». Кстати, центральная выставка биеннале развернется в неожиданном месте — в залах бывшего Музея В. И. Ленина. Когда-то его посещение было принудительным (помните стихи «Я отведу тебя в музей», — сказала мне сестра»). Потом его фасад стал нерушимой декорацией для коммунистических митингов. А с 28 января этого года бывший Музей Ленина захватят молодые художники из 24 стран. Организаторы до последнего держат втайне, что же мы там увидим. И это правильно: надежды и мечты (как раз ими озадачены приглашенные на биеннале художники) сулят нам восторги первооткрывателей.

На первой биеннале многое будет впервые. Впервые консервативный ГМИИ имени А. С. Пушкина покажет настоящую видеоинсталляцию: это — The Greeting («Приветствие») Билла Виоллы. Классик видеоарта приветствует нас встречей трех женщин, но благодаря замедленному воспроизведению эта будничная сценка превращается в универсальную, пронзительную драму встреч и расставаний. После этого видео любой приветственный кивок покажется чем-то мистическим. Другая приглашенная звезда московской биеннале, француз Кристиан Болтански превратит в тотальную инсталляцию Музей архитектуры: его окна распахнут, и морозный ветер пронесется по многочисленным старым пальто, развешанным внутри. Будет тревожно и неуютно, а значит, мы легко вообразим будущее.

На биеннале мы впервые увидим так много современного русского искусства. И окажется, что наши художники находятся с надеждами и мечтами в не менее сложных и драматичных отношениях. Ведь надежды и мечты были главным ресурсом империи, в бывшей столице которой вновь решили помечтать. □

Владислав Мамышев-Монро мечтает в образе Любови Орловой

NAFA
NOT ALL FURS ARE CREATED EQUAL
PRODUCT OF CANADA
Меха, вдохновляющие дизайнеров
Фирма «Екатерина»
Москва,
Б. Дмитровка, 11
229-7507
Торговый Дом
«Екатерина»
Москва,
Б. Дмитровка, 7
229-5266
Салон «Екатерина»
Москва,
Б. Дмитровка, 9
292-4843
Магазин «Екатерина»
Москва,
Петровка, 24
136-9943
Магазин «Екатерина»
Киев,
ул. Красноармейская, 43/16
(380-44) 227-9762
Меховой холодильник
Москва,
Б. Дмитровка, 11
229-4694

Наталья Нестерова — художница таинств

«На качелях», 2001

ШЕПОТЫ И КРИКИ

В ЗАЛАХ ТРЕТЬЯКОВСКОЙ ГАЛЕРЕИ НА КРЫМСКОМ ВАЛУ ОДНА ЗА ДРУГОЙ ПРОХОДЯТ ВЫСТАВКИ ГРАНД-ДАМ СОВРЕМЕННОГО РУССКОГО ИСКУССТВА: ДО СЕРЕДИНЫ ЯНВАРЯ ПОКАЗЫВАЮТ «ФРАГМЕНТЫ» ТАТЬЯНЫ НАЗАРЕНКО, А СЛЕДОМ ЗА НЕЙ — «ОТРАЖЕНИЯ ПРОШЛОГО» НАТАЛЬИ НЕСТЕРОВОЙ.

Татьяна Назаренко всегда заметна в вернисажной толпе

Художницу Татьяну Назаренко встречаю на показе дизайнера Светланы Тегин. Рассказываю, что мы очень хотим написать о ней, что хорошо бы сделать съемку в мастерской и что всякая съемка в глянцевом журноле — это целая история, что надо заранее договариваться с фотографом, стилистом, визажистом... Татьяна с удовольствием соглашается и с удовольствием же замечает, что до этого как-то обходилась без визажиста, «все своими руками, все само». Сомоироничная, светская, всегдо с улыбкой, всегда заметная в вернисажной толпе. И это при том, что она — действительный член Академии художеств, лауреат Государственной премии, председотель комиссии, которая решоет, кто из живописцев достоин этой нограды. Роботы Татьяны Назоренко — в музейных собраниях, ее выставки колесят по всему миру, теперь она — безусловно, успешная художница. В 70-е годы живописцы, изменившие «генеральной линии партии и правительства», составили так называемый «левый МОСХ», наиболее смелое крыло Московского отделения союза художников.Тотьяна Назаренко — оттуда. Оттудо же — ее приверженность абсурду, склонность к эпатажу, но при этом — ответственность за художественные высказывания. Несколько лет назад Татьяна Назаренко наделало много шума своей выстовкой «Переход». Героями ее «обманок» (фигур из фанеры в человеческий рост) стали обитатели подземных переходов — бомжи, старушки, беспризорники. Блого не пахло, и среди этих «граждан», как среди порковых скульптур, бродила очорованная публика. А еще Татьяна Назаренко мечтает украсить Москву небольшими, в человеческий рост, помятникоми: «Например, памятник охраннику — охранников у нас розвелось. Памятник молодому человеку на роликах — в районе Поклонной горы. Памятник двум девушкам-проституткам — на Тверской. На Лубянке вместо Дзержинского — памятник Киркорову». Хотя многим, наверное, покажется интереснее ее живопись: сочная, витальная, иронична — к искусству, влюбленная в жизнь.

Памятник проституткам художницо установила бы на Тверской

На смену «Фрагментам» Татьяны Назоренко в залы Третьяковки въедут картины Натальи Нестеровой. В биографиях художниц есть сходство: «левый МОСХ», ранний успех на Западе, участие в первом (и, кстоти, последнем) аукционе современного искусства Sotheby's, членство в Академии художеств. Наталья Нестерово — художница таинств, недосказанностей, точнее, даже какой-то трагической невозможности высказаться. То, вместо слов, изо рта вылетают птицы, то какой-то нелепый букет скроет все лицо, то ее герои куда-то бредут, отвернувшись от зрителя, то летят в корусельном безумии. И все им както не до нас, любопытных. Но мы ведь тоже молчим, когда смотрим эти картины. **Игорь Гребельников**

АРАРАТ
1887
АРАРАТ
Легендарные имена
"Наири"
Армянский коньяк 20-летней выдержки.
Богатый букет отличается нотками грецкого и кедрового
ореха, а также привкусом чернослива и зрелой груши.

Коктейль КАНИКУЛЫ

«Лемони Сникет: 33 несчастья»

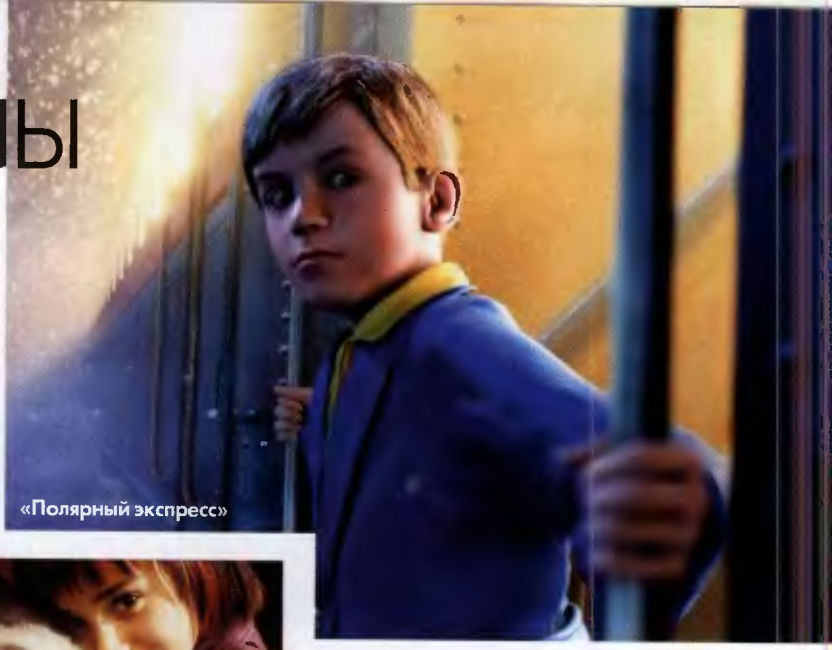
«Полярный экспресс»

«Счастливый зуб»

В ДНИ ЗИМНИХ КАНИКУЛ ГЛАВНЫМИ ИЗ ИСКУССТВ ДЛЯ НАС И НАШИХ ДЕТЕЙ ЯВЛЯЮТСЯ КИНО И ЦИРК. ПРЕМЬЕР И ПРЕДСТАВЛЕНИЙ БУДЕТ ПРЕДОСТАТОЧНО. А ЕЩЕ ЗАГЛЯНИТЕ В БОТАНИЧЕСКИЙ САД: ТАМ ПАРАД ДЕДОВ МОРОЗОВ, И НЕ ПРОСТЫХ, А ВЫСОКОХУДОЖЕСТВЕННЫХ.

РЕБЯТА И ЗВЕРЯТА

Наконец-то у Гарри Поттера появился серьезный конкурент. Сначала детвора зачитывалась книжками Лемони Сникета, приключениями трех одаренных сирот. Но пришло время масштабной экранизации, и вот на экранах — «Лемони Сникет: 33 несчастья», собравший на съемочной площадке звездный состав: в фильме сыграли Джим Керри, Джуд Ло, Мерил Стрип. Это лихо закрученная история трех подростков-сирот, наследством которых стремится завладеть злодей, выдающий себя за опекуна. Но дети не такие уж и простые: старшая, Виолет, способна на смелые решения, средний, Клаус, — словоохотливый умник, а младшая, Солнышко, отлично кусается. Дети, чудеса и деньги сплетены сюжетом фильма «Счастливый зуб». Сирот в этой картине нет, но есть родители, которым грозит банкротство прямо накануне Рождества. Все надежды на их дочь Полли, а у нее, в свою очередь, — на фею чистоты, строгую, как наш Мойдодыр. Полли готова не только чистить зубы, но доже расстоться с одним из них. Цена вопроса — миллион долларов. Устали от меркантильных проблем? Поспешите на «Полярный экспресс» — красивую, романтичную сказку о мальчике, который не верил в чудеса, но в канун Рождества его разбудил гудок «Полярного экспресса», следующего к Сонта-Клаусу. — А. Л.

«КАК СТАТЬ АЛЕКСАНДРОМ МАКЕДОНСКИМ» Пока еще стоят перед глазами кадры из грандиозной кинопостановки Оливера Стоуна «Александр», имеет смысл ознакомиться с пикантными эпизодами съемок этого фильма. Эксклюзивную документальную передачу «Как стать Александром Македонским» подготовили на канале Discovery. Мы увидим, как Колин Фаррелл примеривается к непростой роли Александра, полкаводца, в 27 лет завоевавшего 90% известных на то время территорий. И это — не только уроки верховой езды. — А. Л.

ПОДЗЕМЕЛЬЕ СТАРЫХ КНИГ Настоящие открытия ожидают посетителей книжного магазина «Москва». Ступеньки вниз ведут в мир букинистических сокровищ. Сейчас это очень модно — коллекционировать или проста дарить старинные фолианты, изысканные книги в кожаных переплетах с тиснением, иллюстрированные первоклассными гравюрами. В магазине «Москва» — огромный выбор и самый квалифицированный персанал. Чего только нет на этих стеллажах! Если нужную книгу вы не нашли, оставьте заказ, и вам ее обязательно найдут. ■ т. 796 9414

ТАТА ОЛЕЙНИК. МОЯ СЛАДКАЯ ЭМ.
М.: РОСМЭН, 2005.
Это литературная обработка реального дневника девушки, у которой есть все шансы превратиться в форменную Бриджит Джонс. Она обладоет фантастической способностью ввязываться в истории и, что особенно ценно, выпутываться из них с минимальными потерями. Читать ее приключения смешно до колик, особенно если учесть, что нечто подобное происходило и происходит в вашей жизни. Пока вы читаете, Эмма продолжает писать дневник. Продолжение читайте с января этого годо в журнале ELLE Girl, а потом и отдельной книгой.

www.toyota.ru

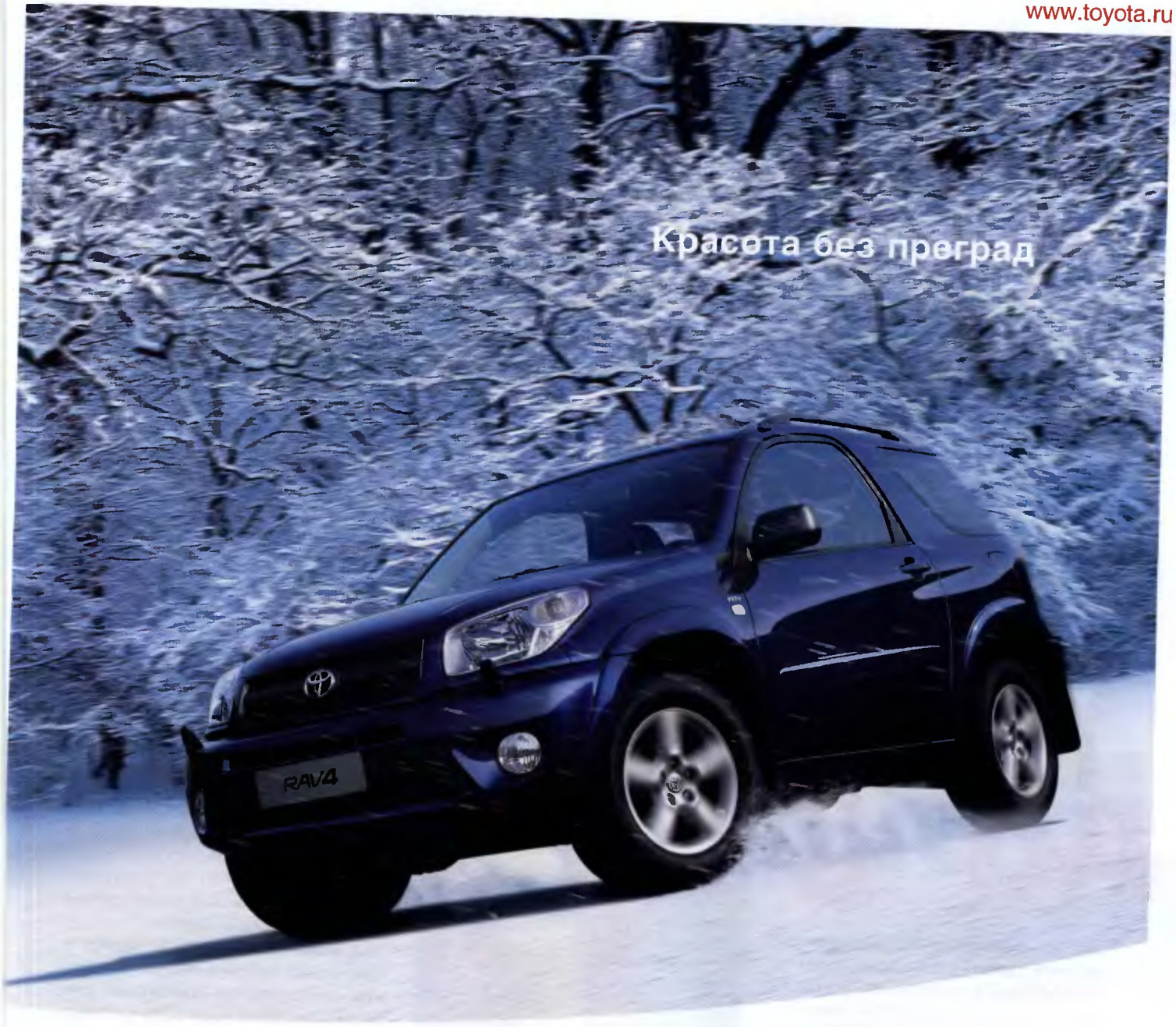

RAV4 Максимум возможностей. Максимум свободы.

С ним можно беспрепятственно наслаждаться очарованием зимнего пейзажа. RAV4. Компактный, маневренный и соблазнительно красивый полноприводный автомобиль.

Управляй мечтой. **TOYOTA**

Программа кредитования доступна в Москве и С.-Петербурге для всех моделей Toyota, официально поставляемых в Россию. ***Рассмотрение заявки — 1 рабочий день. Ставка — от 9% годовых. Сумма первоначального взноса — 20%.*** За подробной информацией по программе кредитования обращайтесь к официальным дилерам. Решение о выдаче кредита принимается банком индивидуально для каждого заемщика на основании поданных документов. ЗАО «Райффайзенбанк Австрия». Генеральная лицензия Банка России № 3292.

EXPO 2005 AICHI JAPAN

Москва: Тойота Центр Битца (095) 721-3388; Тойотв Центр Кунцево (095) 933-4033; Тойота Центр Лосиный Остров (095) 105-0055; Тойота Центр Серебряный Бор (095) 721-3370; Тойота Центр Отрадное (095) 780-7878. **Санкт-Петербург:** Тойота Центр Автово (812) 320-9800; Тойота Центр Пискарёвский (812) 321-6181; Тойота Центр Пулково (812) 320-1030; Тойота Центр Приморский (812) 336-3888. **Екатеринбург:** Тойота Центр Екатеринбург (343) 210-1020; Тойота Центр Екатеринбург Север (343) 333-0231. **Казань:** Тойота Центр Казань (8432) 18-4318. **Пермь:** Тойота Центр Пермь (3422) 689-888. **Ростов-на-Дону**: Тойота Центр Ростов-на-Дону (8632) 429-000. **Самара:** Тойота Центр Самара (8462) 700-500. **Уфа**: Тойота Центр Уфа (3472) 24-6565. **Челябинск:** Тойота Центр Челябинск (3512) 95-9595

Товар сертифицирован

Прекрасное Далёко

В НАЧАЛЕ ГОДА ОСОБЕННО ВЕЛИК ЗАПАС БУДУЩЕГО. ЕЖЕДНЕВНИК ЕЩЕ БЕЛ, СТАРАЕШЬСЯ НЕ ПОРТИТЬ ЕГО ВУЛЬГАРНОЙ ЗАПИСЬЮ О НЕОБХОДИМОСТИ ВЫЗВАТЬ, К ПРИМЕРУ, СЛЕСАРЯ И ДЕРЖИШЬ ЕЕ СТЫДЛИВО В ГОЛОВЕ. ВОЗДУХ ТОЖЕ ЧИСТЫЙ, КАК ПРОПИСИ, ПОЛНЫЙ ВОЗМОЖНОСТЕЙ И ОТКРЫТЫЙ ДЛЯ ПРОЕКТОВ. В ЯНВАРЕ ВСЕГДА ЧУВСТВУЕШЬ СЕБЯ НЕМНОГО КАК В РАННЕЙ ЮНОСТИ, ТО ЕСТЬ ХУЖЕ НЕКУДА. РУКИ И НОГИ ОТНИМАЮТСЯ ОТ СТРАХА, И ОТ СТРАХА ЖЕ (А НЕ ИЗ-ЗА ЗЛОУПОТРЕБЛЕНИЯ ТОРТОМ «ЧЕРНЫЙ ЛЕС») НАЛЕТАЮТ ПОЛЧИЩА ПРЫЩЕЙ. ЭТО ОСТРАЯ АЛЛЕРГИЯ НА БУДУЩЕЕ.

Недавно мне рассказали, что в языке одной прибалтийской страны (не буду на всякий случай называть ее, чтобы избежать международного конфликта) нет будущего времени. Вначале мне стало жаль обитателей этой страны без будущего. Потом я поняла, что и мы используем будущее время не так уж часто. В основном-то мы живем в настоящем: «завтра я встречаюсь с другом», «в новом году я еду в Америку»... Французы вместо будущего времени выражаются в том смысле, что они «идут сделать то-то и то-то». Например, «в новом году я иду поехать в Америку»...

Если вдуматься, означает это не что иное, как «сейчас (пока я иду) я думаю, что это будет». Сейчас у меня такое вот будущее. А в следующую минуту оно может измениться. Даже в следующую секунду, со следующим шагом, особенно если он придется на банановую шкурку. И это в будущем — самое неприятное. Не то что будущее неизвестно (это бы ладно), но оно каждую секунду — другое. Такое впечатление, что с рождения едешь на «американских горках» (но которые, заметим, не просился) и остановиться на секундочку, чтобы осмотреться и спланировать что-то толком, невозможно. Таким пугающим занятием, кок составление плонов на будущее, лучше заниматься в движении. Тогда даже иллюзии, что можешь что-то проконтролировать, не возникает. А возникает здоровое легкомыслие. Я давно заметила, что неприятные звонки типо записи к зубному врачу лучше делать с мобильного телефона, шагая как можно быстрее: получоется как бы такой легкий курож. Для плонировония будущего я лично предпочитаю сомолет в крейсерском полете, но это недешево. Сойдет и метро — кольцевая линия. На четвертом витке можно прорвать строх и написать что-то вроде: «В новом году я планирую защитить диссертацию». И, совершенно измученной, отправиться домой раскладывать пасьянс.

Чем же так ужосает нас состовление планов? Во-первых, очень сложно совершить, так сказать, нисхождение от обстрактного к конкретному. Кто из нас не хочет любви, славы и денег? Они такие мягкие и плюшевые, эти слова. Но выразить их в чем-то исчислимом (минимум два новых любовнико до наступления лета, допускоются б/у; четыре упоминания в центральной прессе, и не на полосе происшествий; новоя работа с большей зарплатой и широкими возможностями в двух вышеперечисленных категориях) — вот настоящая смелость, доступная немногим.

Во-вторых, эта конкретность означает и отказ от чего-то. Да, некоторым из нас придется испить всю горечь того, что стать чемпионом мира по академической гребле уже не удастся. Никогда. Ни за что. Что? Вы к этому не стремились? Но возможность-то была, и вы потеряли ее еще в годовалом возрасте, когда ваш папо-турист забыл свою байдорку на третьей полке плацкартного вагона поезда Псков — Москва и не вернулся за ней, решив посвятить себя семье. Вся ваша теперешняя жизнь — расплата за это решение. Принять этот факт и не свести счеты с жизнью тоже требует мужества.

В-третьих, и это главное, сказать «я хочу» — значит подвергнуть себя риску неудачи. Это все равно что отвечать на вопрос, «соглосны ли вы взять в мужья и делить все радости/горе и т. д. и т. п.», громко, отчетливо и перед огромной аудиторией, абсолютно не зная при этом, что на уме у противоположной стороны и не ответит ли оно «нет» с дьявольским хохотом.

Тут, конечно, важно слово «хочу» — важна сила желония. Можно так сказать «хочу», что все препятствия рухнут, но для этого надо встать с дивона и выпрямиться во весь рост (а не упасть на пол и начать дрыгать ногоми, как мы думали в детстве). Нам всем надо тренироваться в силе подлинных желоний, тем более что изобилие товаров вокруг и особенно рекламы очень мешает понять, чего мы хотим но самом деле: мойонезо Calve или же изобрести, допустим, новое лекорство, которое изменит жизнь человечества.

Но еще важнее слово «я». «Я хочу» — это зночит «я есть». Проекты ночала года тем и величественны, тем и страшны, что это всего лишь корректировко курса, уточнение ношего жизненного проекто в целом. Да, ужас в том, что он, этот проект, существует в единственном экземпляре. Зато в наших силох его время от времени настраивоть, проверяя, соответствует ли ноше будущее нашему настоящему. □

1-Я УЮТНАЯ ЗАЩИТА ПРОТИВ СУХОСТИ И СТЯНУТОСТИ КОЖИ!

ГАРНЬЕР **ПИТАНИЕ И КОМФОРТ**
СПАСЕНИЕ ДЛЯ СУХОЙ КОЖИ.

Устранение стянутости на 24 часа: 81%*.
Устранение сухости на 24 часа: 83%*.
Формула «уютная защита» с экстрактом меда акации возвращает вашей коже мягкость, бархатистость и ощущение комфорта.
Эффективность подтверждена дерматологами.

>www.garnier.com

149 руб.**

GARNIER
SKIN NATURALS
Питание и Комфорт

*Косметико-клиническое исследование на основе самостоятельной оценки 30 женщин в течение 4 недель
**Рекомендуемая цена.

Товар сертифицирован.

GARNIER

НЕГА И РОСКОШЬ

Магии кашемира трудно сопротивляться, это доподлинно известно Марии Бианкони, создательнице марки Maria di Ripabianca, иначе она когда-то не стала бы вязать свитера из кашемировой нити. Этот материал называют тактильным наркотиком: стоит прикоснуться, и навсегда попадаешь в его нежные сети. Если за вещью из кашемира ухаживать правильно, она будет служить вечно. Это отнюдь не преувеличение, в чем стоит убедиться в магазине Maria di Ripabianca, который уже открылся на Ленинском, 22. — М. Г.

ЗИМНЯЯ СИРЕНЬ

У сумки Tad's модели J.P.T. несколько явных достоинств. Божественный сиреневый оттенок, напоминающий охапки майских букетов. Детали, воскрешающие в памяти шарно-седельное производства, а, как известно, модели, созданные па мотивам «канной» тематики, вписывают свое имя в разряд классических. И, наконец, милая эксцентрика в комбинировании в рамках одного цвета: синтез отполированной кожи теленка и замши плюс экзотический акцент — кожа игуаны. — О. Р.

БЕЗ ОБМАНА

Идеальное решение для комфортного преодоления городских пробок предложил Ford. Теперь на стильный автомобиль Fiesta устанавливается роботизированная коробка передач Durashift EST. По сути, это механическая коробка с автоматическим режимом. Этот вариант имеет ряд явных преимуществ перед традиционной «механикой»: отсутствие педали сцепления обеспечивает легкое передвижение по пробкам в режиме «старт-стоп», с такой коробкой нельзя перепутать передачу и практически невозможно «заглохнуть». — Д. Г.

ВЕЧНЫЙ ЗОВ

Изысканный дизайн, утонченная женственность и элегантность — это далеко не все, что можно сказать о новой коллекции MEXX. Графические рисунки в стиле поп-арт и яркие надписи воскресят в памяти романтические 60-е. Узкие прямые джинсы и шуршащие хлопковые блузки напомнят о стильных и жарких 50-х. Коллекции разработаны специально для модниц, ценящих стиль и комфорт в условиях жизни современного мегаполиса. — Д. Г.

ХОТИМ ДЕНИМ!

Школьница или студентка из обеспеченной семьи, знающая толк в последних модных тенденциях, — она такая, девушка от Tammy Hilfiger. Знаменитый дизайнер Америки предлагает сделать выбор между классическими моделями и новейшими образцами стильной джинсовой одежды.

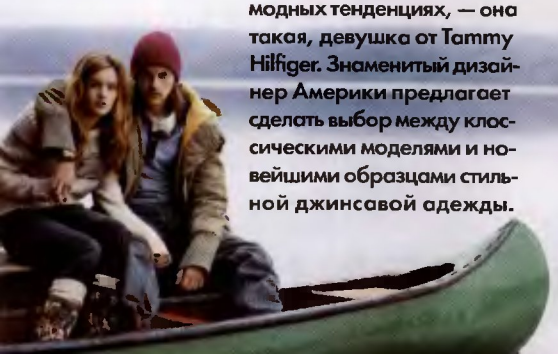

Мода не стоит на месте и требует от дизайнеров новых силуэтов, качественных материалов и оригинальных цветовых сочетаний. Hilfiger сделал прогрессивный шаг в развитии индустрии денима и занял одну из лидирующих пазиций. Покланникам легендарного брэнда будет приятна узнать, чта в «МЕГЕ-Химки» открывается бутик линии денима. — Д. Г.

СУПЕРСКОТЧ

Шатландский виски Chivas Regal пьют люди, знающие толк в удовольствиях. Для них отменный подарок — перезапуск Chivas Regal 18, к названию котораго добавилось Gold Signature, патому что горлышко бутылки отныне украшает автограф легендарного мастера купажа Chivas Regal Колина Скатта. В этом виски все дарит ощущение благародной раскоши: и мягкий, невероятно богатый вкус, и бутылка с тяжелым стеклянным днам, и шелкавая фактура корабки цвета темного шоколада. — М. Г.

Употребление алкогольных напитков опасно при управлении транспортными средствами.

Школа исполнения желаний

Каждый Новый год мы с друзьями собираемся... пойти в баню, а также заняться спортом, раньше возвращаться с работы, сделать в квартире ремонт. Правда, воз и ныне там. Отчего наши благие намерения так часто остаются всего лишь мечтами? Возможно, объяснения и советы психологов помогут покончить с маниловщиной во всех ее проявлениях.

В прошлом году Оксана решила полностью изменить свою жизнь и перед Новым годом составила список из 20 пунктов. В нем было все: от торжественной клятвы довязать свитер, начатый в прошлом тысячелетии, до смелого пожелания отправиться в какую-нибудь экзотическую страну. Надо ли говорить, что свитер так и остался незаконченным, а отпуск снова сопровождался веселыми криками турецких аниматоров.

Карина замужем, у нее двое детей и очень ответственная работа. В прошлом году она приняла волевое решение с сентября подтянуть свой английский и даже получила разрешение у начальства два раза в неделю уходить на курсы пораньше. «Я чувствую себя ущербной. Мне все чаще по работе требуется английский язык, а я все понимаю, но при этом сказать ничего не могу — как собачка». И что же? Когда пришла пора заполнить тест, чтобы понять, в какую группу записываться, Карина потеряла весь свой энтузиазм. «Это было слишком сложно и долго, я решила сдать его на следующий день, потом отложила задание на послезавтра, на неделю и больше на курсы не вернулась», — говорит она пристыженно.

Наташа нешуточно настроилась заниматься спортом не реже двух раз в неделю, но год спустя пришлось признать, что в клубе она была от силы на трех занятиях. «В зале было слишком душно, воняло потом, инструкторы либо откровенно приставали, либо смотрели волком. В общем, я поняла, что это не мое», — оправдывается она теперь.

Почему же нам так необходимо строить планы, которые мы в большинстве случаев не выполняем? «Представлять себе, что в ближайшем будущем мы сделаем то-то и то-то — жизненная необходимость, — отвечает психиатр Кристоф Андре. — Это позволяет нам жить в разнообразных виртуальных мирах и дает сладкое ощущение всемогущества». Психолог Мари Хадду опускает нас с неба на землю: «Все эти планы, пусть даже им не суждено сбыться, льстят нашему самолюбию: мы воображаем, что будем бегло разговаривать по-итальянски, бегать по скверу три раза в неделю, возвращаться домой пораньше и проводить время с детьми... Это подпитывает наше эго и поднимает самооценку». Зато потом, когда мы в очередной раз не выполняем данное себе слово, самолюбие получает весьма неприятный укол. «Я чувствую себя конченой тупицей, потому что до сих пор не могу освоить Palm, который мне подарили на день рождения. Он лежит в своей фирменной коробочке как немой укор моей технической отсталости. А надо-то только инструкцию прочитать», — сокрушается Катя.

Знаменитая отговорка «Завтра, завтра, не сегодня» объясняется не только ленью. Новогодние праздники — приятное время расслабления и веселых хлопот, а когда будни снова возвращаются, нам часто не хватает времени, чтобы воплотить все, что мы напридумывали на досуге. «Часто люди ставят планку слишком высоко и загадывают что-то заведомо несбыточное, если принимать во внимание их образ жизни и способности», — анализирует психиатр Сильви Анжель. Например, Марьяна постоянно говорит о том, что ей надо разобрать шкафы, но никак не может приступить к делу, потому что решила сделать эту нелегкую работу сразу за один день. «Мне бы хотелось все вытащить, а потом выбросить ненужное и аккуратно разложить все по полочкам, но, стоит мне открыть один ящик, как я заранее чувствую себя уставшей и все бросаю», — рассказывает она. Точно так же Алла не смогла бросить курить дольше, чем на две недели, потому что приняла это решение в тот самый момент, когда переходила с одной работы на другую... Люди думают, что все свершится по мановению волшебной палочки. Но одного волеизъявления недостаточно, чтобы что-то изменить в своей жиз-

АНАСТАСИЯ, 28 ЛЕТ, ПЕРЕВОДЧИК

Однажды в новогоднюю ночь по телевизору показали какой-то видеоклип, в котором красивая блондинка играла на саксофоне. Мой друг буквально прилип к экрану, а потом сказал, что девушка с саксофоном выглядит невероятно эротично. И у меня родился план. Не то чтобы я мечтала научиться играть на саксофоне, но мне хотелось моего друга удивить. В общем, едва дождавшись окончания праздников, я разыскала знакомого музыканта, который помог купить подержанный инструмент. По объявлению нашла педагога, и начались мои мучения. Все оказалось слишком сложным: и ноты разучивать, и правильно дуть. Саксофон я потом продала ученику музыкальной школы. А мой друг так и не узнал, как я собиралась его потрясти.

ИРИНА, 30 ЛЕТ, ЭКОНОМИСТ

Лично мне не нужно ждать определенной даты, чтобы реализовать свою идею. Я знаю, что ее надо претворять в жизнь спонтанно. Вот сию секунду встала и пошла прогуляться на шестой этаж и обратно (если решила по лестницам больше ходить). Так легче.

УЛЬЯНА, 24 ГОДА, ДИЗАЙНЕР

Семья моего мужа имеет чешские корни. Мы с ним несколько раз бывали в Праге, и хоть во мне лично чешских кровей нет ни капли, мне нравится там абсолютно все: и архитектура, и люди, и язык, и пиво... У нас даже возникла идея когда-нибудь купить в Праге квартиру. И чтобы приблизиться к этой мечте, я решила выучить чешский язык. Эта затея все откладывалась из-за нехватки времени, но однажды мы решили поехать в Прагу на Новый год. Это был самый потрясающий праздник в моей жизни. Столько романтики ни до того, ни после в нашей совместной жизни не было. Именно эта поездка помогла мне наконец решиться и засесть за чешский. Я учила язык два года и теперь знаю его хорошо. И муж со своей чешской фамилией тоже кое-чему от меня научился.

ни, тут нужна определенная стратегия.

Иногда препятствия к благополучному осуществлению принятых решений бывают более глубокими. Особенно если эти решения — не ваши. Сильви Анжель говорит, что одной из ее клиенток удалось сесть на диету, которую она годами откладывала на завтра, только после того как поняла, что все это время желание похудеть исходило вовсе не от нее. «Мой муж все время говорил мне о лишнем весе. Я обещала похудеть, но меня очень обижали его замечания, и я не хотела доставить ему этого удовольствия. Желание наказать его было сильнее, чем стать стройной».

Кроме того, всякая перемена в жизни так или иначе заставляет столкнуться с неизвестностью. Даже если существующее положение дел нас не слишком устраивает, оно все-таки более комфортно с психической точки зрения. Известен случай, когда семья из трех человек с вполне приличным доходом ютилась в однокомнатной квартирке. Увеличить жилплощадь было их самой заветной мечтой, но это никак не происходило. У мужа всегда находилось оправдание, чтобы не покидать квартиру, которая досталась ему по наследству. Психоаналитик выяснил причину. Мужчина порвал отношения с родителями, которым не нравилась его жена. Оставаясь в родительской квартире, он подсознательно оставался под их опекой, несмотря на ссору.

Еще одно препятствие для перемен — в большей или меньшей степени осознанный страх неудачи (кто ничего не делает, никогда не ошибается). И уж совсем неожиданный страх перед успехом. Неужели такое возможно? «Конечно, — говорит психоаналитик Самюель Лепастье. — Множество вещей только тем и хороши, что кажутся недостижимыми. Очень часто перемена образа жизни, о которой так мечталось, не приносит запрограммированного счастья. Именно поэтому ни одно желание не может быть исполнено до конца. И, честно говоря, это только к лучшему: если бы мы были всегда всем довольны, то перестали бы двигаться вперед». У Кристофа Андре более простое объяснение. «Обычно мы даем себе зарок выполнить что-то не слишком приятное, тогда как основная движущая сила для человека — стремление к удовольствию, счастью». Согласны, но что же делать? «Постарайтесь превратить свои благие намерения в жизненную программу. Возьмем пример. Если ваше решение научиться готовить продиктовано лишь чувством вины и вы видите в нем тяжкую обязанность, есть большой риск, что вы забросите подальше кастрюли и поваренные книги при первой удобной возможности. Но если стряпня станет для вас удовольствием, разрядкой, способом переключиться, вы имеете все шансы преуспеть». **Анна-Сесиль Сарфати, Алла Волохина**

РЕШЕНИЯ 2004 ГОДА – В ЖИЗНЬ!

Это длительная работа, которая состоит из нескольких фаз: сначала подготовка к перемене, потом ее реализация и затем закрепление. Взятые поодиночке, все эти хитрости могут показаться неубедительными, но их сила в единстве, как у нитей каната, обеспечивающих его прочность. Ценные советы — от психолога Кристофа Андре, автора книги «Жить хорошо, психология счастья».

ФАЗА ПОДГОТОВКИ: Я ОБ ЭТОМ ДУМАЮ

■ Застрахуйте себя от возможных ошибок. Не бросайтесь с головой в заведомо неприемлемые для вас проекты. Например: если вы работаете как проклятая и хотите приходить пораньше домой, чтобы подольше быть с детьми, более реально выделить один-два вечера в неделю, в которые вы откажетесь от деловых собраний после шести, чем клясться себе каждый вечер быть дома как штык не позже семи. Чтобы сдержать данное себе слово, нужно быть честной с собой и заранее предвидеть возможные трудности.

■ Не идеализируйте свои решения. Не ждите, что воплотить их будет легко. Возможно, результаты появятся не сразу, но потом вы наверняка скажете себе: «Как же я была права, что не сдалась!»

■ Не принимайте решения спонтанно. Прежде чем покупать тренажер, который так понравился вам в магазине, поспрашивайте у подруг или в интернетовском чате, насколько это полезная вещь. Если люди через неделю убирают чудо техники подальше в шкаф, вам, вероятно, стоит приобщиться к спорту по-другому.

ФАЗА РЕАЛИЗАЦИИ: Я ПРИСТУПАЮ

■ Разбейте вашу задачу на небольшие отрезки. Если вы решили бегать по утрам, не подписывайтесь сразу на сорок минут. Начните с 10-минутной пробежки, а затем постепенно увеличивайте время. Если вы решили похудеть, исключите из рациона для начала плюшки, булочки и пирожные (или сыр, очень калорийный продукт).

■ Опирайтесь на тех, кто лучше организован, чем вы. Бесполезно перед каждым уик-эндом клясться отвести детей в музей, если вы до полудня слоняетесь у телевизора с чашкой кофе. Если в вашем ближайшем окружении есть семьи с детьми, которые регулярно придумывают себе программу на выходные, влейтесь в их дружный коллектив. А потом, когда войдете во вкус, сможете продолжить хорошую традицию и без них.

■ Расскажите о своих планах всем знакомым. Общественный интерес увеличива-

ет шансы на благополучное воплощение замыслов. Сто двадцать пять раз ответив на вопрос: «Ты уже сделала ремонт?» или «Когда ты наконец съедешь от родителей?» — вы все-таки доведете свою идею до логического завершения.

ФАЗА ЗАКРЕПЛЕНИЯ: Я НЕ СДАЮСЬ

Это самый сложный этап, поэтому будьте внимательны! Вспомните о своих прошлых неудачных попытках и извлеките из них уроки. Постарайтесь предотвратить ситуации, которые могут помешать вашим планам: аврал на работе, болезнь ребенка, занятый муж... И найдите решения заранее: няню, которая придет вам на помощь, чтобы вы не пропустили урок японского; замороженные полуфабрикаты на непредвиденный случай, если вы не сможете приготовить обед сами (если вы это обычно делаете); отгул, который компенсирует детям четыре поздних возвращения с работы за одну неделю.

- Разработайте систему «внутреннего принуждения». Возьмите листок бумаги и напишите причины, по которым вы не можете, как вам кажется, продолжить начатое. А напротив — все, что можно было бы на это возразить. Например: если я не пойду на йогу (из-за приступа меланхолии), то снова буду плохо спать по ночам (вариант: руки опять превратятся в крылья Бэтмена).
- Разработайте систему «внешнего принуждения». Постарайтесь так все устроить, чтобы быть кому-то обязанной: друзьям, с которыми вместе взяли абонемент в бассейн; няне, которую обещали отпускать раньше, чем обычно, чтобы не платить за дополнительное время; детям, которым обещали путешествие в Диснейленд.
- Делайте разницу между осечкой и малодушием. Стоит один раз нарушить данное себе слово, и начинаешь думать, что все потеряно. Приготовьтесь к такому повороту дел и продумайте, чем будете себя утешать. Не стоит повторять: «У такой квашни, как ты, никогда ничего не получится». Лучше задать себе вопрос: «Почему это произошло и как предотвратить такую ситуацию?» Небольшие промахи по ходу дела — неотъемлемая часть процесса. Каждая, пусть даже неудачная, попытка приближает вас к цели.
- Поздравьте себя, если вам удалось что-то изменить в жизни. Наградите себя за это. Не умаляйте своих заслуг и не забывайте, насколько хуже вам жилось до того, как вы взяли ситуацию под контроль.

ИГОРЬ, 45 ЛЕТ, ПРЕПОДАВАТЕЛЬ

У меня был недостаток, свойственный многим родителям: я орал на своих детей. Сколько бы жена ни говорила, что я прав, мне всегда было очень стыдно. Знакомый психолог посоветовал проследить за собой в момент этих вспышек ярости и предупреждать детей заранее: «Внимание, через пять минут мое терпение лопнет!» Пришлось поработать над собой, но сейчас мои парни, по-моему, усвоили новые правила игры. Примерно через раз они прекращают баловаться еще до того, как я выхожу из себя.

ЮЛЯ, 34 ГОДА, МЕНЕДЖЕР

Я давно хотела научиться водить машину, но все не складывалось. Потом в наших отношениях с мужем наступил напряженный момент, а я в такие периоды становлюсь очень деятельной, чтобы заглушить переживания. Так я записалась на курсы вождения. С мужем, кстати, все наладилось. Более того, он вслед за мной тоже сел за руль — зависть одолела.

СОТРИТЕ МОРЩИНЫ!

ВСЕГО 1 ЧАС – И РЕЗУЛЬТАТ НА ЗАВИСТЬ ВСЕМ!

НОВЫЙ ГАРНЬЕР **УЛЬТРА-ЛИФТИНГ** В 10 РАЗ БОЛЬШЕ ИМБИРЯ, РАЗГЛАЖИВАЮЩЕГО КОЖУ.

Вы улыбаетесь. Хмуритесь. Смеетесь. Ежедневные сокращения мышц лица могут вызвать образование мелких и глубоких морщин. Благодаря уникальной технологии биоскрининга, мы доказали эффективность имбиря в противодействии микросокращениям мышц лица[1]. Полученный нами чистый экстракт имбиря сохраняет все его активные свойства.

Результат? Новый Гарньер **Ультра-Лифтинг**.

В 10 раз больше имбиря[2] – разглаживание морщин всего за 1 час.

Эффективность в разглаживании кожи за 1 час:

83% женщин подтверждают результат*.

Эффективность в борьбе с признаками старения:

86% женщин подтверждают результат.**

Эффективность подтверждена дерматологами.

>www.garnier.com

НОВИНКА

[1] Тест in vitro. [2] По сравнению с Гарньер Лифтинг.
* Тест – 40 женщин. ** Опрос – 146 женщин, использующих Гарньер Ультра-Лифтинг.
Товар сертифицирован.

GARNIER

В 2005 году к нам возвращается уверенность в своей правоте и умение заглянуть в будущее. Подробности, как всегда, сообщит астролог БЕРНАРД ФИТЦУОЛТЕРС. Официальным талисманом каждого знака мы назначили одну из знаковых фигур прошлого. Их портреты — дело рук художницы ИНГИ АКСЕНОВОЙ.

Жизнь замечательных людей

Программа на завтра

■ Твердость дает нам Сатурн, который целых два с половиной года оставался в ослабляющем его Раке. Когда он только-только обосновался в этом знаке, нас радовала возможность наплевать на дисциплину и дать себе волю поступать как захочется. Но вскоре стало ясно, что без принципиальности, удерживающей мир от распада, нам не одолеть того, на что мы замахнулись. В июле этого года Сатурн наконец перейдет в знак Льва. Там он будет уже не слаб, но пока еще и не слишком силен, чтобы запереть нас в клетку; активен, что характерно для огненных знаков, но и не слишком скороплив. В общем, именно таков, как нам нужно.

■ Умением предвидеть наделяет нас Нептун. Чтобы ожидать будущее с радостью, это влияние должно сочетаться с бодрым воздействием Юпитера, великого мастера приносить удачу. В нынешнем году эта пара планет оказывается в благоприятном сочетании в марте, а потом еще и в августе. Наконец-то у нас появится повод представить себе, как можно изменить или наладить все, что не устраивает нас в настоящем. А ведь совсем недавно казалось, что в будущем не видно ничего, кроме непрерывного ухудшения ситуации, как будто весь мир приходит в упадок.

■ В самом конце года Юпитер и Сатурн расположатся на небе под прямым углом друг к другу, пройдя четверть двадцатилетнего цикла, в который они вступили в начале нового века. Этот рубеж имеет важнейшее значение. Мы увидим, что семена, посеянные в 2000 году, уже проросли и даже выпустили первые листочки. Надо посмотреть, здоровы ли всходы, не нужно ли их проредить, подрезать, прополоть. Твердость Сатурна поможет отсечь все лишнее, а воображение Юпитера и Нептуна подарит мечту.

■ Два из предстоящих в этом году затмений выпадают на знак Овна, первый знак зодиака, символ обновления. Это, без сомнения, даст нам необходимый импульс, чтобы выбраться из трясины отчаяния и вновь двинуться вперед.

Овен *21.03—20.04*

Вы устали день за днем делать одно и то же? Нынешний год все изменит: даст новое направление карьере, внесет нотку авантюрности в личную жизнь, а может быть, добавит еще и любовь, о которой вы мечтаете. Мощь затмений способна еще и не на такое, а в наступающем году на ваш знак их придется целых два. Плюс еще одно в противоположном знаке Весов — оно тоже вас затронет. Серьезные потрясения ждут вас в апреле, а потом в октябре. Не бойтесь их, а воспринимайте как посланный небом шанс придать своей жизни новый импульс. Как всегда бывает при затмениях, с прошлым необходимо решительно порвать — не пытайтесь жить двумя жизнями одновременно. Впрочем, прежде вас это никогда не смущало и теперь, наверное, тоже не смутит.

Любовь В личной жизни в этом году тоже налицо активность, но она вызвана не затмениями, а постоянным взаимодействием Венеры и Марса — вечных небесных влюбленных. Если сейчас вы одиноки, в вашей жизни очень скоро появится кто-то для вас очень важный. По мере того как две планеты проходят свои циклы, ваши отношения тоже будут расти и развиваться. Возможно, в прошлом вам случалось, завязав роман, быстро перейти от накала страстей к устраивающей обоих размеренной повседневности: так можно жить месяц за месяцем, даже не пытаясь сделать отношения более глубокими. В этом году традиционная для вас схема разрушится. В сексуальной притягательности, разумеется, недостатка нет, но ведь не все сводится к физическому влечению. За летние месяцы между вами сложится особое доверие, и вы обнаружите, что возможность поговорить друг с другом о своих желаниях и страхах значит для вас не меньше, чем игры в постели. В сексуальном отношении самым насыщенным будет время рядом с вашим днем рождения, а потом еще в июле, но только в конце лета и осенью вы станете по-настоящему понимать, как важна для вас эта связь и как больно было бы ее потерять. Ничего удивительного, что в конце октября вы сами сделаете значительный шаг вперед, на новую ступень близости и преданности друг другу.

Деньги В отношении карьеры год круто пойдет вверх прямо со старта — в феврале или марте вы получите повышение. Вы усердно трудились начиная с середины прошлого года и вознаграждены по заслугам. Еще одна важная перемена случится в начале лета: это может быть еще один шаг вверх или начало новой карьеры. Вторая половина года будет тяжелее, вы можете столкнуться с финансовыми трудностями. Держитесь: ноябрь тоже будет трудным, но зато в декабре вы преодолеете кризис и дела наладятся.

Французский художник **ВИНСЕНТ ВАН ГОГ.** **Дата рождения — 30 марта 1853 г.**

Телец 21.04—21.05

Считается, что Тельцы — люди привычки, поэтому им хотелось бы, чтобы в новом году все двенадцать месяцев прошли спокойно и стабильно. Такому желанию сбыться не суждено: 2005 год рванет с места в карьер и будет нестись, не снижая скорости, почти до самого конца. В обычный год правящая вами Венера успевает пройти через 10 или 11 знаков, но на этот раз она пройдет их все и в декабре успеет даже зайти на второй круг. События будут развиваться с ураганной скоростью. Вы едва успеете освоиться с одной порцией изменений, как накатят новые. И это не ограничивается какой-то одной стороной вашей жизни. В этом году вам предстоит пережить крупный сдвиг в карьере с возможным переездом на новое место, изрядную встряску в личной жизни и появление нового круга друзей — и все это за двенадцать месяцев.

Любовь В личной жизни в апреле наступит напряженный момент. Все обернется не так страшно, как сперва казалось, но вам придется призадуматься. Если за последнее время вы несколько запустили ситуацию, это должно стать сигналом тревоги. Испытав удивление и даже шок, вы сразу поймете намек и сделаете то, что надо было сделать раньше. Марс, планета страсти и вашего партнера, большую часть лета будет оставаться в знаке Тельца. Новая любовь разгорится ярким пламенем при первом соприкосновении. Тем не менее вы обнаружите, что видеть любимого рядом круглые сутки и без выходных — все же больше, чем вам хотелось бы. Вы ревниво оберегаете свое личное пространство, хотя и счастливы видеть партнера рядом. В конце года у вас начнут появляться сомнения. Типичный случай: вам все далось слишком просто и слишком рано. Если бы можно было слегка сбавить обороты, это пошло бы на пользу вам обоим.

Деньги В 2005 году вас поджидают как минимум две возможности продвижения, но обе весьма расплывчаты — предстоит не только делать массу работы, но еще и качать права, а также вкладывать деньги. Это означает, что придется делать ставку на эффективность своей работы, а вы ведь по натуре не игрок. Обдумайте все тщательно, прежде чем на что-то согласиться. Доходы в этом году неплохие, но в апреле, а потом еще и в декабре необходимо выплатить долги, и того, что останется, может оказаться маловато для красивой жизни. Лучше всего дела будут обстоять в марте и в июле.

Близнецы 22.05—21.06

Это самый подходящий год, чтобы прославиться. Пылающий Марс озаряет верхнюю половину вашей диаграммы, а значит, вас наверняка заметят, хотите вы того или нет. Ваше имя появится на газетной странице, в афише или на заборе. Как бы то ни было, оно окажется у всех на устах. Позже обнаружится, что такая жизнь несколько обременительна. Вы любите быть в центре событий, но предпочитаете независимость, а это подразумевает анонимность, которая в нынешнем году недоступна. К концу года вы, возможно, постараетесь уйти в тень и отдохнуть в кругу старых друзей, которым можно доверять. Идея неплохая, но где есть старые друзья, могут найтись и старые враги. Вы рискуете в этом убедиться.

Любовь Роман, который то разгорался, то угасал, с исходом февраля вспыхнет вновь и всю весну будет обжигающе жарким. В мае и июне вас ждут романтические моменты и особенно насыщенный период — в августе, но к концу лета все, похоже, выгорит дотла. Вас начнет терзать подозрение, что все дело было лишь в сексуальном голоде и любопытстве. Когда в октябре события примут неожиданный оборот, придется сказать друг другу правду о своих истинных чувствах, а это будет нелегко. В ноябре вы оба станете уклоняться от затруднительного для вас решения. Вы хотели, чтобы ваш роман был легким и приятным, но теперь придется что-то серьезно решать. Вам кажется ошибкой идти на этот шаг, сознавая важность выбора, который вы делаете, но к концу года вы поймете, что единственный путь вперед именно таков: сделать то, что надо, пережить это и потом начать все заново.

Деньги Если вы еще не завели собственное дело, как многие другие Близнецы, надо это сделать, как только появится шанс вырваться из графика работы с девяти до шести. В начале мая желание порвать с рутиной будет продиктовано лишь раздражением и недовольством своим нынешним положением. В ноябре наступит более подходящий момент. К этому времени не только вы обретете большую ясность в мыслях, но и планеты будут лучше расположены, что поможет вам сделать стартовый рывок. В финансовом отношении дела пойдут лучше с июля — вы будете испытывать меньше ограничений и почувствуете, что можете более свободно тратить деньги.

Американская актриса **МЭРИЛИН МОНРО.** Дата рождения — 1 июня 1926 г.

Рак
22.06—22.07

Мексиканская художница ФРИДА КАЛО. Дата рождения — 6 июля 1907 г.

Если вы сами не двинетесь вперед, затмениям в апреле и октябре придется подтолкнуть вас к переходу в следующую фазу жизни. Затмения похожи на приливы в океане: гораздо легче подчиниться волне, чем ей сопротивляться. Возможно, вас занесет куда-нибудь повыше, и вы обретете большую, чем сейчас, власть и независимость в поступках. Но может статься, что волна снесет вас вниз или вбок, и тогда есть опасность оказаться в аутсайдерах. Беспокойным Ракам подобные мысли не дают уснуть по ночам, но у вас гораздо больше шансов оказаться наверху, чем внизу. Последние два года вас пригибала к земле тяжесть Сатурна и связанное с этим бремя обязанностей и ответственности. В июле Сатурн покидает знак Рака. Теперь вы вольны идти куда захотите, и вполне естественно избрать путь наверх.

Любовь Застенчивость по-прежнему мешает вашему счастью. Весенний роман выглядит многообещающе, но развивается не совсем так, как вам хотелось бы. Вы надеялись достичь того рубежа, за которым партнеры уже не просто проводят время вместе, а становятся парой, но не получилось. Причина может быть в том, что вы недостаточно напористы. До вашего партнера не доходит, насколько глубоки ваши чувства, и он уже задумывается, не угасает ли ваш роман. Отчасти ваша замкнутость объясняется тем, что вам все еще приходится бороться с влиянием Сатурна, которое сковывает вас в эмоциональном, физическом и всех прочих отношениях. Как только планета ответственности покинет знак Рака в июле, вы почувствуете себя легче, ярче, сексуальнее, увереннее в себе и отзывчивей. Время ушло? Может быть, и нет — ваш партнер застыл в состоянии неопределенности, не желая первым сказать, что все кончено, так что вам предоставляется инициатива в деле спасения ваших отношений. У вас есть время с августа по октябрь. Ничего сложного здесь нет. Счастливый финал вполне возможен — все зависит от того, насколько вам этого хочется.

Деньги Летом в финансовых делах начнется новая позитивная фаза, которая продлится до 2007 г. Ваши доходы в результате заметно повысятся, но овердрафт в банке, скорее всего, останется на прежнем уровне — новый образ жизни диктует свои законы. Это новое благосостояние будет напрямую связано с карьерным ростом, который начнется где-то около вашего дня рождения. Поначалу вы отнесетесь к повышению с большим энтузиазмом, но к концу года можете обнаружить, что оно дает вам меньше, чем вы надеялись. Проблема в том, что к этому времени вы успеете привыкнуть к высокому окладу. Как же уйти с такого места?

Лев *23.07—23.08*

Сатурн, планета власти и исполнения долга, вступает в знак Льва в середине июля, незадолго до вашего дня рождения. Это значит, что вам надлежит покончить с играми и относиться к жизни серьезно. Если вы воспринимаете это как повод для депрессии, то с января по июнь надо наиграться за целый год, но Сатурн — не такой уж враг радости и веселья, как говорят. Просто вас будут радовать несколько иные вещи, чем прежде. Важным для вас отныне станет не количество, а качество. А еще вам захочется, чтобы итог всех ваших трудов не сводился лишь к потраченным деньгам. Вы станете стремиться к гарантированному спокойствию, а не минутным развлечениям, ведь Сатурн позволяет видеть все в дальней перспективе, и это не так уж плохо.

Любовь В январе вам явно понадобятся тормоза. Бурный роман разожжет костер страстей вскоре после Нового года, и вы даже не заметите, что зашли слишком далеко. Надо бы остановиться, но вы, подобно герою комедии, который наступил на роликовый конек, пытаетесь сохранить равновесие и достоинство, прекрасно понимая, что рано или поздно упадете и будете выглядеть полной дурой. Если вы когда-нибудь задумывались над тем, кто вам на самом деле друг, то сейчас самое время это проверить. Настоящие друзья после падения бросятся вас поднимать и ни разу не скажут, что вы сами виноваты. Среди них есть человек, которого вы давно знаете, но никогда всерьез не воспринимали. А собственно, почему? Он верен, нежен, вам с ним хорошо. Может быть, когда Сатурн в июле перейдет в ваш знак, вы поймете, что ровное тепло лучше обжигающего пламени. Остаток года вы будете поддерживать с ним дружеские отношения, но в 2006 году все может повернуться по-другому.

Деньги Забраться наверх не так уж трудно, а вот удержаться там гораздо сложнее. Свой план карьерного роста вы начнете осуществлять, не особенно заботясь, удастся он или нет, но скоро на этом пути обозначится реальное продвижение. Летом вы будете праздновать успех, а в сентябре — отбиваться от соперников и балансировать на краю пропасти. Удастся ли вам удержаться? Да, хотя и с трудом, но это заставит вас призадуматься, стоило ли вообще за все это браться.

Французская законодательница мод **ГАБРИЭЛЬ ШАНЕЛЬ.** Дата рождения — 19 августа 1883 г.

Русская актриса **ФАИНА РАНЕВСКАЯ.** Дата рождения — 27 августа 1896 г.

Дева *24.08—23.09*

В этом году вам предстоит несколько серьезных сражений. Марс весь год будет оставаться в той части неба, которая связана с вашими противниками, так что определенные конфликты неизбежны, но планеты на вашей стороне небосвода сильнее. Вдобавок вы лучше, чем конкуренты, умеете рассчитывать время: знаете, когда рваться в атаку, а когда уйти в тень. Ваши успехи удивят вас самих. Вы обнаружите, что в кризисной ситуации совершенно не обязательно сразу уступать, пытаясь избежать конфликта, как вы это часто делали раньше. Вы можете нападать, защищаться или вступать в переговоры — как сочтете нужным. Когда минует август, вы будете точно знать, что победа — лишь вопрос времени.

Любовь Вам очень редко случается терять контроль над эмоциями, но нынешний год будет из числа таких редких моментов. Уже в первые несколько месяцев роман, завязавшийся в начале года, выйдет на небывалый для вас уровень глубины и энергии. Разум подсказывает, что продолжать такие отношения слишком рискованно, но чувства наслаждаются каждой минутой происходящего. Раз уж такие страсти для вас совершенно необычны, надо получить от них максимум удовольствия. В таком романе есть нечто наркотическое. Вы почти жаждете катастрофы: сама опасность начинает возбуждать. В конце концов не в силах сказать «нет», но все более беспокоясь о том, что скажут друзья и родные, вы решите все скрыть. Под покровом тайны роман, разумеется, станет еще увлекательнее. Июнь и июль — фантастическое время, но вскоре вы поймете, что проблему необходимо разрешить до конца года. Ключевой момент наступит в середине декабря.

Деньги Нынешний год, похоже, станет одним из лучших в этом десятилетии в смысле финансов. Щедрый Юпитер до самого конца октября будет повышать ваши доходы. Лучшее время наступит начиная с июня, но в этом году хороши даже худшие времена. После нескольких лет, когда вы с трудом сводили концы с концами, денежные дела будут у вас под надежным контролем. В карьере все также складывается неплохо — особенно в феврале и июне. В декабре вы удивите всех, отказавшись от места, которое, по всеобщему мнению, было бы для вас очень заманчиво.

Английский музыкант **ДЖОН ЛЕННОН.** **Дата рождения — 9 октября 1940 г.**

Весы
24.09—23.10

2005-й будет для вас лучшим годом за долгое время. Юпитер, начинающий год в знаке Весов, остается там до конца октября и принесет успех во всех делах, в которые вы сейчас вовлечены. Ваш двенадцатилетний цикл достигнет своего пика в 2015-м году, так что радуйтесь благодеяниям Юпитера, но при этом задумайтесь о том, какую жизнь хотите вести через десять лет. Начинайте долговременные проекты, которым предстоит развиваться на протяжении предстоящего десятилетия и даже позднее. Пусть вас не беспокоят прошлые неудачи, успех приходит, когда правильно выбран момент для первого хода, а Юпитер в знаке Весов делает этот год подходящим для крупных целей и самостоятельных поступков. Вы сможете исполнить все, что пожелаете.

Любовь В сфере личной жизни Юпитер тоже припас для вас кое-какие подарки, в том числе романтический эпизод в начале весны — как в кино. Вы просто сдаетесь на милость победителя и наслаждаетесь каждым моментом этой любовной истории. Для кого-то из Весов это окажется началом нового романа, но это может быть и особый момент в ваших отношениях с нынешним партнером. Вы заново влюбитесь друг в друга и поймете, что это та самая любовь, которую вы всегда искали и которой будете счастливы хранить верность всю жизнь. Гарантий, разумеется, никаких. Все это опьянение связано с влиянием не только Юпитера, но и Нептуна, планеты, ведающей и вдохновением, и иллюзиями. Как бы то ни было, если вы способны за фантазией увидеть реальность, у вас есть шанс остаться вместе надолго. Еще одна безумная неделя, подаренная Юпитером и Нептуном в августе, окажется еще более сексуально насыщенной, чем весной. Возможно, в первый раз вы не поняли намека, и планеты доводят свою мысль до вашего сознания пояснее. А может быть, вам так это понравилось, что вы решили повторить.

Деньги На работе, похоже, в этом году будет гораздо легче. Дел не убавится, но Юпитер в знаке Весов даст вам уверенность, которой не хватало прежде. Успех может так же войти в привычку, как и постоянные неудачи, но привыкать к нему гораздо приятнее! Вам больше не придется, едва выбравшись из одного кризиса, тут же принимать на себя другой, гадая, сможете ли вы устоять. Период с марта по июнь особенно приятен: вы чувствуете себя на своем месте и с оптимизмом смотрите в будущее. Финансовые дела в этом году тоже пойдут получше, особенно в ноябре и декабре. Повод для беспокойства возникает только в апреле, но в конце концов все окажется не так страшно, как казалось.

Русский писатель ФЕДОР ДОСТОЕВСКИЙ. Дата рождения — 11 ноября 1821 г.

Скорпион *24.10—22.11*

Вам будет стоить большого труда сохранять волю к победе. До вершины еще неблизко, но к концу этого года вы будете любоваться панорамой, открывающейся с высоты. А до этого от вас требуется главным образом решимость, упорство и неустанный труд. Три четверти пути уже пройдены, и сдаться сейчас означало бы не только отказаться от цели, но и потерять плоды всех усилий. Вам поможет еще и то, что в июле Сатурн переходит в верхнюю часть вашей диаграммы — упорная работа не останется без вознаграждения. Юпитер, планета удачи и благополучия, попадает в знак Скорпиона в конце октября. Конец года будет для вас особенно хорош, да и на протяжении большей части 2006 года дела пойдут неплохо. Помните, что планеты влияют на обстоятельства, но усилия нужно прилагать нам самим.

Любовь Весна потребует от вас важного решения. Вы произносите слова, которых ждет от вас партнер, но на самом деле хотите сказать нечто иное. Вы чувствуете, что позволяете увлечь себя на путь, которым совершенно не хотите следовать. Даже если это именно тот человек и именно тот роман, которые вам нужны (в чем вы вовсе не уверены), момент, похоже, выбран совершенно неподходящий. Вам нужно время, чтобы разобраться в себе и увидеть свою жизнь в перспективе. Правда, уже спустя полгода вы с радостью примете долговременную связь, будучи вполне уверены, что на этот раз нашли то, что искали. Почему? Юпитер вступит в знак Скорпиона, и это наполнит вас новой энергией. Кроме того, у вас будет время, чтобы оценить, что именно было не так. Главное, однако, в том, что вам станет ясно: любой момент может стать подходящим, если найден подходящий человек. Так чего же еще ждать?

Деньги В конце лета, вы, к своему удовольствию, обретете возможность контролировать события. Но неприятности придется расхлебывать тоже вам, а это уже не так весело. Очень скоро вы узнаете, каких трудов стоит сохранить свое место наверху. Но вы этого всегда хотели и теперь не жалуетесь. На финансовое положение вам тоже жаловаться грех. Сумма на банковском счете увеличится в январе, а потом еще и в октябре. Вместе со служебным положением меняется весь образ жизни, так что в начале сентября вы сможете с выгодой расстаться с кое-какими ненужными вещами.

Стрелец *23.11—21.12*

Если ваша конечная цель — счастье, то нынешний год обеспечит его почти на все сто. Если же верхние строчки в списке ваших приоритетов занимают слава и богатство, придется подождать. Почти все значительные передвижения планет в вашей диаграмме касаются личных, а не профессиональных дел. Это означает заметный прогресс в сердечных делах. Начать с нуля — классический для вас сценарий, который всегда сказывается на толщине кошелька. Но жизнь нельзя купить или заполучить во временное пользование, ее надо прожить. Разве не так?

Любовь Помимо обычных всплесков страсти, порождаемых Венерой и Марсом, будет несколько моментов, когда Меркурий, указывающий на долгие связи, на несколько недель подряд задержится в «личных» секторах диаграммы. Это показывает, что в свои отношения с партнером вы вкладываете много сил. Возможно, спорите с ним, но остаетесь честны друг с другом. Такие моменты идут на пользу прочности отношений: очевидно, что несмотря на различия во взглядах, вы друг другу очень нравитесь. Кроме того, три затмения этого года поднимут уже существующую связь на новый уровень или помогут выбраться из неудачного романа. Вам дается энергия для продолжения начатого или для нового старта, и это гораздо лучше, чем томление в ловушке безысходности, медленно разбивающей вам сердце. К концу лета все сложится, как вы мечтали, поэтому в сентябре настанет момент ответить «да» на тот самый, главный вопрос.

Деньги Большие планеты, приносившие сюрпризы в прошлом году, ушли дальше по своему пути, и любые беспокойства будут связаны только с вмешательством ваших личных дел в профессиональную сферу. В финансовом отношении вы перейдете в более благополучную фазу после середины лета, но весной случатся неизбежные затруднения, которые могут истощить ваши ресурсы до предела. Лучшим временем для денежных дел будет, вероятно, январь или февраль, но если вы намеревались пройтись по распродажам, то лучше все-таки отложить кое-что на черный день. Если накопленные деньги вам не понадобятся, вы сможете потратить их летом.

Французская национальная героиня ЖАННА Д'АРК. Дата рождения достоверно не известно. МИЛЛА ЙОВОВИЧ, сыгравшая ее в кино, родилась 17 декабря 1975 г.

Американский поп-король ЭЛВИС ПРЕСЛИ. Дата рождения — 8 января 1935 г.

Козерог 22.12—20.01

Этот год — из числа тех, когда все получается. Юпитер, приносящий успех, останется в верхней части диаграммы на девять месяцев, а в тех редких случаях, когда он будет бездействовать, вам поможет активный Марс. В результате в начале и в конце года на вашей стороне несокрушимое преимущество. Если добавить к этому ваше обычное усердие, то достижение целей, которые вы ставите перед собой, почти гарантировано. Вопрос лишь в том, как скоро вы победите и насколько велик выигрыш. Во второй половине года вы, возможно, решите, что добились всего, чего хотели, и теперь пора менять судьбу. Вам надоела карьера, успех которой измеряется голыми цифрами. Быть первой или иметь больше всех уже недостаточно заманчиво. Вы ищете чего-то иного и к концу года, похоже, найдете.

Любовь Год разбивается для вас на две части. Первая вполне соответствует ожиданиям: вы будете играть по правилам и управлять чувствами, как капиталовложениями. К чести вашей следует заметить, что вы это и сами сознаете. Встреча с бывшим возлюбленным в апреле заставит вас увидеть свой нынешний роман в истинном (довольно неприглядном) свете. Любовь не может идти по расписанию, как поезд. Она должна быть вольной, непредсказуемой, обогащать жизнь новыми красками. Когда правящий вами Сатурн перейдет в июле в другой знак и окажется в более темной и опасной части неба, вы решите последовать его примеру и отправитесь на поиски чувства, которое показало бы вам истинное значение страсти и открыло в вашей душе доселе неизведанные глубины. Если это вам удастся, тем лучше. Если нет — будет больно, но это неоценимый опыт.

Деньги В карьерных делах вы на своей территории. В отличие от личной жизни тут вы действительно знаете, что делаете. Крупный шаг наверх будет сделан летом, но самое увлекательное время начнется после октябрьского солнечного затмения, когда откроется возможность ступить на совсем иной путь в карьере. Постоянные успехи в карьере будут приносить соответствующую прибавку в доходах, но в марте случится момент, когда вы позволите себе купить что-то неприлично дорогое по явно завышенной цене. Потом вы наверняка пожалеете о покупке, будьте осторожны.

Водолей 21.01—18.02

К декабрю несколько важных планет выйдут из дальних углов диаграммы на более заметные места, и тогда жизнь перестанет казаться бесконечной чередой раз и навсегда заведенных обыкновений. Вы почувствуете, что вовлечены в происходящее, живете полной жизнью, играете активную роль. Шаг вперед произойдет в марте, еще один в мае, и, наконец, завершающий — в октябре. Можно было бы просто дождаться октября, но чем больше вы успеете на начальной стадии, тем лучше ожидается результат. Разочарование в конце апреля не надо воспринимать как признак неудачи. Перед вами тихо закроется один из путей, по которому вы могли пойти, а альтернатива обладает гораздо большим потенциалом.

Любовь Венера посетит ваш знак ближе к дню рождения, так что год начнется удачно. Май тоже будет хорошим, но лето принесет разлад. Чем больше вы станете задумываться о переходе на следующую, вполне естественную, стадию отношений, тем сильнее будут одолевать вас сомнения. Решением проблемы может стать пересмотр привычных правил общения или смена партнера. Ни тот, ни другой вариант не назовешь легким. В июле у вас хватит мужества сказать все, что следует, но вы почти сразу поймете, что совершили ошибку и обострили ситуацию. Август будет тяжелым, но в сентябре станет ясно, что самое плохое позади. К концу года у вас сложатся нормальные отношения, и вы вновь задумаетесь, не следует ли развить их дальше. Но воспоминания о пережитом еще не изгладились, да и зачем рисковать дружбой, которая и так доставляет радость?

Деньги Ваши стратегические планы должны быть сосредоточены на окончании года, а пока сохраняйте импульс движения. С переходом от зимы к весне Марс придаст вам энергии и одарит честолюбивыми замыслами. Самое трудное — сохранить энтузиазм, когда первоначальный стимул сойдет на нет. В июле исчезнут препятствия, которые сдерживали вас последние два года. Теперь все зависит лишь от вашего упорного труда и честолюбия. В феврале и мае у вас найдутся лишние средства на милые прихоти, но кульминацией года будет выгодная сделка, которую удастся заключить в ноябре.

Австрийский композитор ВОЛЬФГАНГ АМАДЕЙ МОЦАРТ. Дата рождения — 27 января 1756 г.

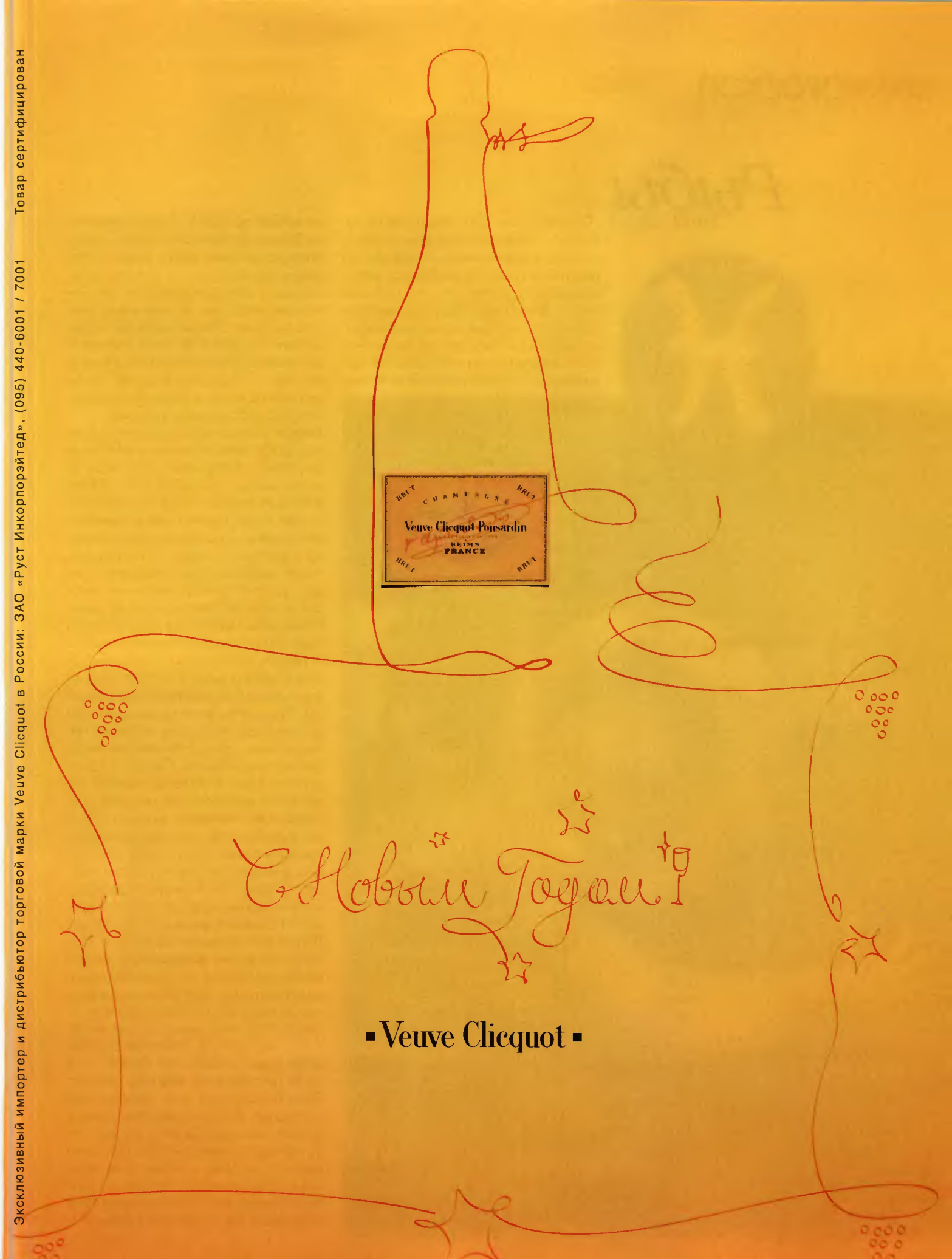

Эксклюзивный импортер и дистрибьютор торговой марки Veuve Clicquot в России: ЗАО «Руст Инкорпорэйтед», (095) 440-6001 / 7001 Товар сертифицирован

Рыбы

19.02—20.03

Советский космонавт ЮРИЙ ГАГАРИН. Дата рождения — 9 марта 1934 г.

2005 год может стать таким, как вы захотите, — тривиально, но факт. Все, что случится в течение года, во многом определяется положением Марса, выпускающего на волю энергию больших планет. В этом году Марс проведет все двенадцать месяцев в «личной» половине диаграммы Рыб, так что вы можете брать инициативу на себя. Стать не пассажиром, а рулевым очень заманчиво, но это идет вразрез с вашими привычками. Вам свойственно действовать лишь в ответ на действия других людей и стараться ускользнуть, если обстоятельства начинают слишком давить на вас. Теперь же вы должны не только выдерживать давление обстоятельств, но и сами «давить» на других. Вы сами удивитесь, как много вы способны сделать. Нынешний год — подходящее время, чтобы претворить мечты в реальность исключительно собственными усилиями.

Любовь В прошлом году вашим любовным делам мешало некое препятствие. Вы привыкли с этим мириться, по возможности находя обходные пути. Летом 2005 года тяжелый Сатурн передвинется на небосводе в другой сектор, препятствие исчезнет, и вы будете вольны следовать желаниям сердца. Но когда путь станет свободен, ваши отношения рискуют утратить привкус опасности, который и делал их такими увлекательными. Одно дело жаловаться на невозможность что-то совершить и совсем другое — решить, действительно ли вы этого хотите. Свобода выбора требует обдумывать заранее последствия своих поступков. Раньше вы жили одним днем, что делало ваши отношения особенно насыщенными, но не оставляло им места для роста и развития. Однако в конце лета для ваших отношений настанет новая эра, и вы должны дать им время раскрыть свой потенциал и масштаб. Ирония судьбы в том, что вам, возможно, придется самим ставить себе пределы, хотя прежде вы клялись, что такого никогда не будет. Такая ситуация продлится всего несколько месяцев, пока вы не решите, по какому пути двигаться дальше.

Деньги Все затмения нынешнего года располагаются в финансовом секторе вашей диаграммы, что указывает на какие-то крупные перемены, неожиданные успехи и столь же неожиданные неудачи. Все, что приносят затмения, всегда драматично. Если повезет, подъемов будет больше, чем спадов, но в такие нестабильные времена разумно было бы держать свои расходы под контролем. Если вы намерены сменить работу, это надо сделать в январе, пока год еще в начале и Марс подталкивает вас вперед и вверх. Еще один шанс представится в декабре, но если вы выберете его, то потом наверняка пожалеете, что не решились раньше.

ВЕЛИКОЛЕПНЫЕ, НЕЖНЫЕ ГУБЫ В ДВА СЧЕТА.

Lipfinity и Lipfinity Everlites
СТОЙКОСТЬ И УВЛАЖНЕНИЕ

КАКАЯ Lipfinity ПОДОЙДЕТ ВАМ?

MAX FACTOR

Советуют профессионалы

Товар сертифицирован

Бурные романы без продолжения, набившие оскомину семейные сцены, слишком поспешные расставания... А что, если набраться терпения, найти время для любимого человека, отсрочить скоропалительные решения? КАТРИН РОАГ считает, что, только сбросив скорость, можно научиться любить по-настоящему красиво.

НЕ ТОРОПИТЕ СОБЫТИЯ

Прекрасно усвоив, что время — деньги, мы позабыли о том, что оно еще и любовь, потому что размечает периоды нашей страсти так же, как делит на отрезки жизнь. Говорим же мы о «поре любви», о «ночи любви», о «любви навек». Клянемся, что «полюбили с первого мгновения», «заново родились в тот день, когда встретили Его», и отмечаем годовщину свадьбы как свой день рождения. Взаимосвязь любви и времени бесконечна и очевидна до такой степени, что в дело вмешивается бездушная статистика. Выясняется, что 60% европейцев занимаются любовью от одного до трех раз в неделю, что у 30% половой акт продолжается тридцать минут, а более часа он длится всего у 3% опрошенных. Не забываем ли мы за всей этой бухгалтерией о самой любви, о том, чтобы холить ее и лелеять, а не разрушать при малейшей неприятности? Нельзя поручиться, что нет. И это настолько огорчительно, что настало время что-то менять.

ВРЕМЯ ВСТРЕЧАТЬСЯ

О чем повествуют 99,9% романтических комедий? О прелестях волшебного момента, когда встречаются он и она. Сценарии меняются, но, как правило, поначалу все против влюбленных, а в конце они обретают друг друга, преодолев по пути множество препятствий. Фильм идет два часа, а в жизни персонажей за это время проходят недели или месяцы. Нас завораживает это желание, растянутое во времени, пламя, разгорающееся постепенно, но непреодолимо.

Зато в реальной жизни 30% мужчин и 12% женщин, по их словам, занимались любовью в первый же день своего знакомства, так и не дав себе шанса познать это ощущение — постоянное присутствие любимого человека в мыслях (в среднем по четыре часа в день в период влюбленности), желание быть с ним рядом, говорить с ним, слушать его, касаться его руки... Вам кажется, что это старомодно? «Мои подруги именно так и говорят, — жалуется девушка, уже несколько месяцев состоящая в платонических отношениях со своим возлюбленным. — Я даже перестала с ними это обсуждать. Они хотят, чтобы наша связь поскорее перешла в секс... Мне долго казалось, что я какая-то недотепа, пока до меня не дошло, что, если мы не торопимся и проводим это время именно так, как сейчас, значит, нам это нужно. Сегодня за то время, которое требуется людям, чтобы броситься друг другу в объятия, они едва успевают надеть презерватив. В результате ты лежишь голая в постели с чужим человеком, на которого проецируешь свою любовь. Все это не для меня. Мне нравится часами представлять себе обнаженное тело своего возлюбленного. В конце концов у Габриеля Гарсия Маркеса в романе «Любовь во время холеры» герой в 16 лет влюбляется в женщину, с которой сможет заняться любовью лишь в 76...» Все считают, что такое возможно только в книгах, ан нет. Семидесятипятилетний Пако сам пережил эту невероятную историю с Изабеллой, которой сейчас 71 год. Они встретились, когда ей было 17, и родители девушки сочли, что он для нее недостаточно хорош. Спустя 54 года, успев прожить жизнь с другими супругами и овдоветь, двое голубков встретились снова, и чувства их сильны, как никогда. «Я обожал свою жену, — уверяет Пако, — но никогда не переставал думать об Изабелле. Может быть, это потому, что у нас с ней тогда ничего не было...» Романтично? Без сомнения. Но еще и очень символично — вот оно, могущество желания и чувств, преодолевающих время, в противоположность секс-стандартам, внедряемым сегодня рекламой и прессой.

В голову нам со всех сторон вбивают примерно одно и то же: чтобы соответствовать норме, следует заниматься любовью 167 раз в год и испытывать оргазм каждый раз без всяких проблем — как биг-мак съесть. «Не надо относиться к любви с потребительских позиций; из-за этого она начинает восприниматься как вещь одноразового пользования, которую и выбросить не жалко, — предостерегает сексолог доктор Жерар Леле (автор книги «Трактат о ласках». М., 1994). — Женщины, которые отдаются в первый же вечер, сами не знают, как много теряют. Желание — одно из главных сокровищ любви, и оно содержит в себе изрядную долю мечты. Сексуальные отношения на скорую руку сосредоточены только на половых органах. Когда исходный импульс проходит, голода уже нет, но и удовлетворение не гарантировано. Зато если желание подогревается в течение несколько недель, его чувствуют кожей, и

Lipfinity – Ваши губы будут великолепно увлажнены и сохранят насыщенный цвет в течение 8 часов. Естественно матовые или эффектно глянцевые губы – выбирайте свой стиль с богатой палитрой оттенков и насыщенной структурой цвета.

Lipfinity EverLites

Lipfinity Everlites – неповторимое чувство легкости на губах. Впервые! Стойкая помада, которую Вы практически не чувствуете! Неотразимая легкость Ваших губ в течение дня.

MAXFACTOR
Советуют профессионалы

Товар сертифицирован

уже одно прикосновение дарит наслаждение. Понемногу все тело начинает пылать и переполняется желанием, что гарантирует больше чувственности и удовольствия впоследствии». И это не считая тех благ, которые ожидание приносит семейной истории. «Любовные отношения строятся на мифе, который супруги будут потом вечно рассказывать друг другу, — отмечает Жерар Леле. — Если эта легенда начинается с быстрого секса, то на долю сюжета мало что остается». Ученые говорят то же самое: время, проведенное вместе на начальном этапе отношений, — это капитал, вложенный в будущее вашей пары. «Те часы, которые двое проводят за разговорами, похоже, способствуют изменениям в мозгу, благодаря которым нейроны перестраиваются, приспосабливаясь к новому образу жизни вдвоем», — сообщает нейробиолог Люси Венсан. Прекрасный пример — история Эммы, 35 лет, и Александра, 43 года. «Когда я повстречала его, он был совершенно деморализован после развода, который очень тяжело ему дался, — рассказывает Эмма. — Я влюбилась до безумия, но он старался держать меня на расстоянии. Полгода мы с ним ходили в кафе и разговаривали по три-четыре часа в день обо всем подряд. Он не хотел и не мог заниматься со мной любовью, и я ждала. Иногда он отталкивал меня. Девять женщин из десяти сломались бы и ушли. Но я держалась. В итоге мне удалось протянуть между нами ниточку, мы стали нужны друг другу как собеседники и друзья, а потом уже пришел и секс. Теперь, пять лет спустя, наши отношения невероятно насыщенны и интенсивны».

ВРЕМЯ ЛЮБИТЬ

Кому вы чаще всего говорите: «У меня нет времени»? Когда последний раз устраивали романтические посиделки с мужем тет-а-тет за бокалом вина?

При подготовке статьи на эти два вопроса ответили двадцать женщин. И если верить их словам, то с любовью в повседневной жизни обращаются из рук вон плохо. За исключением шести дам, которых следует похвалить за постоянство чувств, все признались, что не упомнят, когда у них был последний ужин при свечах. Многие также считают, что благоверный сам частенько злоупотребляет отговоркой «Времени нет», и если бы он больше помогал в домашних делах, все было бы по-другому. Ладно, оставим в стороне больную тему, лучше вспомним, как все начиналось: мы занимались любовью в любое время дня и ночи, не глядя на часы, прогуливали работу под выдуманными предлогами, и это было чудесно! Тогда проблема времени нас не беспокоила, так почему же теперь его никогда не хватает? Потому что надо работать, встречаться с друзьями и т. д. «А еще потому, что уделять время любви можно лишь тогда, когда умеешь находить его для себя, — подчеркивает психиатр Режис Эро. — Множество людей в юности не накопили достаточно переживаний и опыта, а потом бросаются сломя голову в совместную жизнь без всякой предварительной подготовки, не успев наполнить смыслом те отношения, которые они пытаются построить. Такое забегание вперед очень опасно». Жерар Леле высказывается не менее сурово: «Нехватка времени служит оправданием для тех, кого любовь не слишком интересует. Как бы человек ни был занят, у него всегда найдется время для любимой женщины». Отметьте, специалист не говорит «для любимого мужчины», поскольку по большей части именно женщины жалуются на то, что у их спутников не хватает для них времени. Дело в том, что женщины придают больше значения общению, разговору — в общем, всему тому, из чего и складываются отношения. «Для моего мужа работать — все равно что дышать, — рассказывает 30-летняя Анна. — За семь лет мы отдыхали вместе в общей сложности четыре недели. Время, которое мы не проводим вместе, — это единственная причина, по которой у нас случаются конфликты. Мы с ним живем на разных скоростях, у нас совершенно разное восприятие времени. Он говорит, что пяти минут, проведенных со мной, ему вполне хватает, чтобы «подзарядиться», а мне на эту подзарядку требуется минимум пять дней...»

Время мужское и время женское — совместимы ли они? С биологической точки зрения нет. «Самцы берут количеством, а самки качеством, — отмечает Люси Венсан. — Первые на протяжении всей жизни производят астрономическое количество сперматозоидов, а вторые — всего лишь по одной яйцеклетке в месяц в течение тридцати лет, причем если эта яйцеклетка будет оплодотворена, то беременность и вскармливание займут у женщины больше года». Жерар Леле добавляет, что мужской оргазм может произойти за несколько секунд (и преждевременная эякуляция на самом деле не патология, как часто считают, а наилучший способ избежать попадания на зуб какому-нибудь хищнику), а чтобы женщина испытала наслаждение, не обойдешься и десятью минутами. Но биология биологией, а нашим мужьям уже давно не угрожает опасность быть съеденными львами за то время, пока

> ЗА ВРЕМЯ, КОТОРЫЕ ДВОЕ ПРОВОДЯТ ЗА РАЗГОВОРАМИ И ВЗАИМНЫМ ОБЩЕНИЕМ, НЕЙРОНЫ МОЗГА ПЕРЕСТРАИВАЮТСЯ, ПРИСПОСАБЛИВАЯСЬ К НОВОМУ ОБРАЗУ ЖИЗНИ ВДВОЕМ.

они с нами нежничают. Отсюда вывод: мужчина обязательно должен уделять время любимой женщине. «Любовь и чувственность несовместимы со скоростью. Любовь в стиле фаст-фуд имеет мало общего с пиршеством чувств, которому нужен хоть какой-то ритуал и несколько часов свободного времени впереди. Дорогое вино не наливают в пластиковые стаканчики и не пьют залпом — так можно ли пренебрежительно относиться к акту любви!»

Никто не требует от вашего поклонника провести двенадцать лет в Гималаях для овладения тантрическими секретами управления эякуляцией, но, если он согласится сегодня вечером выключить телевизор, это уже шаг вперед. В разгар матча по хоккею это было бы прекрасным свидетельством любви. Вообще способов выделить время друг для друга существует бесчисленное множество, надо только их найти и применить. «Жизнь пары не может быть вечным опереточным дуэтом, — напоминает Жерар Леле. — Необходимы осознанные действия, чтобы вновь и вновь соблазнять друг друга. Это как с игрой в теннис: надо собраться, выбрать время и пойти. Мы очень изобретательны, когда дело касается работы или отдыха, так почему же не применить эту изобретательность и к любви, самой важной работе в нашей жизни?» Некоторые пары — по крайней мере те, кто отводит любви центральное место в своей жизни, — уже взялись за ум. Одни решили отказаться от телевизора и взяли за правило каждую неделю вместе ходить в кино, чтобы смеяться, плакать и бояться вместе. Другие подкидывают детей на выходные бабушке, чтобы самим отправиться куда-нибудь вдвоем или «остаться одним в пустой квартире и вытворять на кухонном столе такие вещи, в которых никогда никому не признаешься». Третьи сами создают ощущение разлуки: проводят двое суток вместе, а потом не видятся по три-четыре дня. «Это довольно разумно, — отмечает Режис Эро. — Надо ведь избегать и другой крайности, когда чрезмерная близость становится удушающей. Надо уметь находить общее игровое поле, на котором каждому будет комфортно. Я вот, например, сейчас читаю жене вслух последнюю книгу Ле Клезьо. Получается, что это время я одновременно трачу на себя и отдаю ей. Но еще надо уметь давать своей психике полный покой, когда можно снять все защитные барьеры и ничего не делать вдвоем. Просто получать удовольствие от этих застывших минут, не спрашивая друг у друга поминутно: «Ты спишь? А что ты там делаешь?»

ВРЕМЯ НЕ РАССТАВАТЬСЯ

Неприятности, измены, просто все надоело — да мало ли причин, чтобы расстаться. И здесь тоже есть над чем поразмыслить. Допустим, я узнала, что муж мне изменяет. Рыдая от невыносимой душевной боли, я собираю вещи. И что же, я буду меньше страдать в своей квартире или у мамы? Нет, как раз наоборот. Тогда перемотаем пленку назад. «Испытание может сделать того, кто его пережил, другим человеком. Нужно дать себе время, чтобы взять под контроль эмоции и подумать о себе, — предлагает Жерар Леле. — Вина за случившееся лежит не только на вашем партнере. Конечно, его поведение заставило вновь открыться дремавшую еще с детства душевную рану — страх, что тебя покинут, но все-таки это шанс заново, на новой основе выстроить ваши отношения». Стоит подумать над лукавой формулировкой Режиса Эро: «Бабник или соблазнительница — это человек, который не пожалел времени для той или того, кто вам изменил...»

Но ведь, помимо измен, есть просто усталость, ощущение, что ты больше не существуешь для другого человека. «Надо двигаться, ломать устоявшиеся привычки. — Надо разобраться со своей зависимостью (иногда это работа) и, если необходимо, что-то поменять, иначе обнаружится, что вы бросили своего супруга, даже не отдавая себе в этом отчета!» Надо разговаривать, обсуждать ситуацию и принимать решение. «Любовь — это чувство, — завершает тему Жерар Леле, — но если чувство не подкрепляется действием, его становится недостаточно. Время, которое мы посвящаем другому человеку, отражает силу и, так сказать, качество любви, которую мы к нему испытываем. Многие мужчины, особенно те, кто живет только своей работой, утверждают, что любят своих жен. Возможно, они именно так и считают, но при этом не дают любимому человеку ни своего времени, ни понимания. Часто женщины остаются с ними из любви или из страха одиночества и довольствуются жалкими крохами их внимания, вплоть до полной потери самоуважения. Это недопустимо, потому что, подводя итог жизни, мы учитываем лишь время, отданное любви. Как же можно терять эти ценные часы, дни и года с кем-то, кто сам для вас времени не находит?» □

ВЕЛИКОЛЕПНЫЕ, НЕЖНЫЕ ГУБЫ В ДВА СЧЕТА.

Lipfinity и Lipfinity Everlites НАНОСЯТСЯ В ДВА ЭТАПА.

Этап 1:

Нанесите основу Lipfinity и дайте ей высохнуть. Уже через мгновение Вы получите насыщенный цвет, который останется на губах в течение восьми часов.

Этап 2:

Поверх основы нанесите увлажняющий блеск и он придаст Вашим губам превосходный глянец.

Каждое новое нанесение блеска освежает цвет и увлажняет Ваши губы.

РИЧАРД ДИН, ГЛАВНЫЙ ВИЗАЖИСТ ФИЛЬМА «УЛЫБКА МОНЫ ЛИЗЫ»

Richard Dean

MAX FACTOR

Советуют профессионалы

Звезда Голливуда САЛЬМА ХАЙЕК представляет

Поговорим...

...о том, как яркий БЛЕСК, насыщенный ЦВЕТ и УВЛАЖНЕНИЕ могут сочетаться в одной помаде и оставаться на губах до самого вечера?
Теперь это возможно!
Все грани красоты соединились в одной помаде «ГОРЯЧИЙ ЦВЕТ» от AVON.
Уникальные свойства помады воплощают Вашу индивидуальность и создают образ, о котором Вы давно мечтали.
Все оттенки мечты в новой палитре AVON Color!
Теперь Вы можете обладать чудом...

Косметика AVON распространяется только через Представителей Компании.
Как ознакомиться с каталогом AVON, Вы можете узнать по телефону 8-800-2000-600 (по России бесплатно), в Москве (095) 792-36-99.

AVON

ЛЮБОВЬ ПО «КНИГЕ ПЕРЕМЕН»

Мужчина и женщина, встреча и продолжение... Серьезно ли это? Надолго ли? И Цзин, или «Книга перемен», хранящая тысячелетнюю мудрость Китая, ответит вам и укажет, как лучше поступить. С расшифровкой древнего оракула выступает ДИДЬЕ БЛО.

ОТКРОЙТЕ СВОЕ СЕРДЦЕ И ДАЙТЕ СЛОВО БУДУЩЕМУ

1. Задайте свой вопрос (вслух или про себя).
2. Возьмите три одинаковые монеты, карандаш и лист бумаги.
3. Подбросьте все три монеты одновременно.
Решка — это 3. Орел — 2.
4. Сложите 3 выпавшие цифры.
Если сумма 7 или 9, нарисуйте сплошную линию: ———
Если сумма 6 или 8, нарисуйте две черточки: — —
5. Проделайте то же самое еще пять раз, чтобы получить шесть линий. Будьте внимательны: при каждом сбросе рисуйте новую линию над предыдущей.
Пример:

——— 6-й сброс
— — 5-й сброс
— — 4-й сброс
——— 3-й сброс
——— 2-й сброс
— — 1-й сброс

6. Чтобы найти выпавшую вам гексаграмму в таблице, разделите ее на две части, например:

ВЕРХ — ГОРА

НИЗ — ВЕТЕР

Найдите в таблице на пересечении ГОРЫ (в графе верх) и ВЕТРА (в графе низ) свою цифру. В нашем примере это18.
Внимание!
Гадать по И Цзин можно не чаще, чем один раз в день.
Дополнительная литература: Рэймонд Ло, «И Цзин. Гадание по «Книге перемен». Изд-во «Питер», 2004 г.
Электронное гадание — на сайте www.avestadesign.ru

ВЕРХ / НИЗ	НЕБО	ГРОМ	ВОДА	ГОРА	ЗЕМЛЯ	ВЕТЕР	ОГОНЬ	ОЗЕРО
НЕБО	1	34	5	26	11	9	14	43
ГРОМ	25	51	3	27	24	42	21	17
ВОДА	6	40	29	4	7	59	64	47
ГОРА	33	62	39	52	15	53	56	31
ЗЕМЛЯ	12	16	8	23	2	20	35	45
ВЕТЕР	44	32	48	18	46	57	50	28
ОГОНЬ	13	55	63	22	36	37	30	49
ОЗЕРО	10	54	60	41	19	61	38	58

гадание

1. ПОЛНЫЙ ВПЕРЕД! Вы уверены в своих решениях. Сила на вашей стороне. Продолжайте дело, которое начали. Не сомневайтесь, вас ждет удача, потому что на этот раз вы хозяйка положения.
2. ЧУТЬ ПОМЕДЛЕННЕЕ Не пытайтесь произвести впечатление во что бы то ни стало. Прислушайтесь к любимому человеку. Ему решать, да или нет. При случае позвольте себя соблазнить...
3. ТРУДНОЕ НАЧАЛО Первая попытка оказалась неудачной, но это не повод для скоропалительных решений! У вас все перспективы на успех, если вы сейчас немного успокоитесь.
4. ПЕРЕХОДНЫЙ ПЕРИОД Что это с вами? Можно подумать, вы тинейджер и влюбились в первый раз! Поразмыслите об этом на досуге или попросите совета у более опытного человека...
5. ОЖИДАНИЕ То, что вы задумали, выполнить нелегко, конфликт витает в воздухе. Не стоит сейчас испытывать судьбу. Подождите и воспользуйтесь паузой, чтобы осмотреться и выбрать.

6. КОНФЛИКТ Вы на ложном пути: ищете ссоры или уже ее спровоцировали. Не будите спящего льва. Не предпринимайте никаких действий, иначе проигрыша не избежать.
7. ДИСЦИПЛИНА Ситуация непростая. Чтобы выйти победительницей, нужно проявить побольше строгости к себе, соблюдать дисциплину, проявлять упорство и взять на себя управление командой.
8. ВМЕСТЕ Хотите победить — действуйте. Быстро, но не наспех, а главное — не в одиночку! Влейтесь в коллектив, займитесь общим делом, принимайте решение сообща.
9. ЧТО ПОСЕЕШЬ Прежде чем действовать, возьмите разбег, научитесь гибкости, смирению, снисходительности и посадите семена будущих всходов. Скоро их оросит благодатный дождь.
10. НИ С МЕСТА! Сила не на вашей стороне. Один неверный шаг — и катастрофы не избежать! Вы имеете дело с кем-то диким и своенравным... Не раздражайте его, крадитесь к своей цели на цыпочках.
11. СОГЛАШЕНИЕ Забудьте о мелочности и ничтожных помыслах. Будьте благородной и открытой, проявляйте великодушие, не скрывайте своих чувств, ищите гармонию, и все пойдет как надо.
12. ЗАКЛИНИЛО Алло! Алло! Связь прервалась, или вы сами связались не с тем, с кем надо. Вас грубо соблазнили. А может быть, вы принимаете желаемое за действительное... Это опасно.
13. БОГ ВЕЛЕЛ ДЕЛИТЬСЯ Корыстный интерес, тайные интриги, эгоизм и ложь обречены на провал. Ведите игру в открытую, впустите другого в свой мир и останьтесь вместе навсегда.
14. ДА! В ваших руках все козыри и шансы на победу. Вам нечего и некого бояться. Вы все делаете правильно, момент выбран удачный, человек — верный. И идеально подходит для вас.
15. ЧУР, НЕ ВООБРАЖАТЬ Не выставляйте себя напоказ, говорите поменьше, не будите в людях зависть. Вы должны быть скромницей и разумницей, уйти на второй план или даже освободить место.
16. ЭНТУЗИАЗМ Вам нечего опасаться конкуренции, верьте в себя, смотрите вперед с оптимизмом. Вы способны увлечь партнера своим жизнелюбием. Воспользуйтесь этим!
17. СЛЕД В СЛЕД Забудьте прошлое. Ваши мысли абсолютно верны, развивайте их. Этот человек — то, что вам нужно, не упустите его из виду. Приноровитесь к его шагу, не отставайте.
18. ОЙ-ОЙ-ОЙ! Вы сделали большую глупость, и теперь все катится под откос и грозит совсем развалиться. Остановитесь. Дайте себе три дня сроку, чтобы навести порядок в мыслях и чувствах.
19. СКОРО Вот так встреча! На горизонте появился он, и ваши пути скоро пересекутся. Шагая навстречу слишком быстро, вы все испортите. Пусть самое главное произойдет само по себе.
20. НАЗАД! Он вам нравится? Отлично. Изучите его повадки, понаблюдайте за ним издалека, но ничего не предпринимайте. Сделайте шаг назад. А завтра снова подкиньте монеты.
21. ЛИЦОМ К ЛИЦУ Берите быка за рога, время действовать. Выясняйте отношения, принимайте решение, делайте первый шаг, сметайте с пути все, что затрудняет движение вперед.
22. ОЧАРОВАНИЕ Не уходите в тень, уделяйте внимание мелочам и, подобно розе, распустившейся в полдень, покажите себя с самой выгодной стороны. Настал момент покорить чье-то сердце.
23. УГРОЗА ВЗРЫВА Вы втянуты в неприятную историю, дела плохи, отношения рушатся на глазах... Не делайте резких движений! Для начала отделайтесь от прошлого и подлечите душевную рану.
24. ВОЗВРАЩЕНИЕ Не подгоняйте новую волну. Позвольте обстоятельствам проясниться, а людям проявить себя на все сто. Будьте готовы начать с нуля, вспомнить волнение первых дней.
25. БЕСПОРЯДОК Вы попали в щекотливую ситуацию, лицемерите на каждом шагу или пытаетесь себя обмануть. Ничего не предпринимайте. Прежде освободитесь от того, что мешает вам жить.
26. НА АБОРДАЖ Не сидите взаперти, витая в облаках и фантазиях. Настало время для смелых действий и завоевания неприступных крепостей. Верьте в успех и непременно его добьетесь.
27. УМЕРЕННОСТЬ Остерегойтесь всякого рода излишеств. Следите за собой, соизмеряйте силу слов и не ленитесь ставить себе трудные вопросы. Что вы ждете от него? На что готовы сами?
28. КРИЗИС Ситуация критическая: вы сделали ставку на что-то крайне неустойчивое. Однако не стоит расстраиваться, смиритесь с одиночеством. Оно даст вам умиротворение, а затем удачу.
29. В ЯМКУ БУХ! Трудности и конфронтация осложняют дело. Подумайте о том, что поставлено на карту. Не ищите легкости. Если проявите твердость и честность, то выберетесь из ловушки без потерь.
30. ПРОСВЕТЛЕНИЕ Что принесет вам эта любовь, радость или горе? Не теряйте рассудка, остерегайтесь огня, который хочет вас поглотить. Соберите волю в кулак и проявите некоторую покорность.
31. ЕСТЬ КОНТАКТ! Все идет отлично! Двойственный союз требует открытости, доверия, готовности слиться в едином порыве. Не прячьте своих эмоций и тогда непременно тронете его сердце. Здесь мужчина должен следовать за женщиной.
32. ВСЕРЬЕЗ И НАДОЛГО Простое приключение? Легкий флирт? Нет и нет!

СОГЛАСНО ФИЛОСОФИИ, ИЗЛОЖЕННОЙ В И ЦЗИН, ВСЕЛЕННОЙ ДВИЖЕТ ЛЮБОВЬ ИНЬ И ЯН.

18+
МИНЗДРАВСОЦРАЗВИТИЯ РОССИИ ПРЕДУПРЕЖДАЕТ: КУРЕНИЕ ВРЕДИТ ВАШЕМУ ЗДОРОВЬЮ

гадание

Поверьте в постоянство, верность, длительную связь и увидите, как все изменится для вас обоих. Не меняйте курса, время работает на вас.

33. ОТСТУПЛЕНИЕ Положение дел не самое лучшее! Не делайте никаких авансов, лучше отступите, займите запасные позиции, отдалитесь. Что потом? Снова пойдете в наступление.

34. СМЕЛЕЕ! Зрелость, воля, энергия, обаяние, удача — у вас есть все, чтобы добиться цели. Выползайте из своей ракушки, идите в бой с открытым забралом. Успех не заставит себя ждать.

35. ПРОГРЕСС НАЛИЦО Вам никак не удавалось сдвинуть дело с мертвой точки, но теперь вас заметили. Сегодня предстанется целых три возможности реализовать задуманное. Не стесняйтесь.

36. САМОУСТРАНИТЕСЬ Вас очень обидели. Вы чувствуете себя покинутой и никому не нужной... Смиритесь с тем, что произошло, даже если это нелегко. А пока оставьте все как есть.

37. МОГУЧАЯ КУЧКА Не ввязывайтесь ни в какие истории, не произносите громких слов. Оставайтесь искренней, открытой, верной своим обязательствам и вернитесь в семейный или дружеский круг.

ДОПОЛНЯЯ И ПРОНИЗЫВАЯ ДРУГ ДРУГА, ЖЕНСКОЕ И МУЖСКОЕ НАЧАЛА СОТВОРЯЮТ МИР.

38. В ОППОЗИЦИИ Конфликты, разлад, расставание... Вы потеряли способность нормально общаться. Смиритесь с тем, что все люди разные, не бойтесь чего-то непривычного или неизвестного.

39. ЗНАК ПРЕПИНАНИЯ Сложный период, безвыходная ситуация. Вы не можете двигаться вперед. Взгляните на вещи по-другому, устройте экзамен совести, притормозите или сделайте шаг назад.

40. ОСВОБОЖДЕНИЕ Напряжение спадает, проблемы разрешаются. Теперь дайте себе новый импульс, простите ошибки, избавьтесь от ненужного чувства или... человека.

41. В МИРНОЕ РУСЛО Успокойтесь, умерьте страсти, сократите количество обязанностей и не терзайте себя. Попробуйте докопаться, какие мотивы движут вами и вашим избранником.

42. ВЫ ЭТО МОЖЕТЕ Не бойтесь расширить связи, ввязаться в новые отношения и перейти к смелым или даже очень смелым действиям. Смотрите на мир шире. Вас ждут великие дела.

43. СЕЙЧАС ИЛИ НИКОГДА Время заканчивать или начинать, на что-то решиться, устроить генеральную уборку, раскрыть свои чувства. Проще говоря, устроить прорыв.

44. ИСКУШЕНИЕ Вам нужна любовь и нужен секс. Но оракул говорит, что эта встреча будет недолгой. Не поддавайтесь искушению, доверьтесь первому впечатлению — оно никогда не обманывает.

45. СИЛА В ЕДИНСТВЕ Собрать друзей, вдохновить коллектив, перераспределить силы и погасить конфликт — вот что нужно сейчас для успеха. Одна вы далеко не уйдете.

46. ПУТЬ К УСПЕХУ Не беспокойтесь. Успех вам обеспечен. Но его необходимо подготовить. Поставьте себе высокую цель, не жалейте сил и держите курс на юг, поближе к солнцу.

47. УПАДОК Ничего не поделаешь, пока вам ничего не светит. Что ж, успокойтесь, не слушайте советов, достойно примите не зависящие от вас перемены и покончите со старыми историями.

48. ТРЕНИРОВКА Думайте больше о себе, чем о других. Вам есть куда двигаться. Найдите в себе новые силы, полюбите себя. Что потом? Увидите.

49. НОВАЯ КОЖА Забудьте о прошлом и его бедах. Для вас это одновременно окончание и начало. Настало время обновления, оригинальных идей, сюрпризов и метаморфоз.

50. ВЕЩЬ В СЕБЕ Дайте проблеме отстояться, подумайте, посмотрите на все со стороны. Помечтайте, представьте себе вашу встречу. Когда вы будете готовы, он придет!

51. НАЧАЛО Вы удивлены, обескуражены, растеряны, сбиты с толку. Ничего страшного, так начинаются многие истории любви. Не сходите с ума, сохраняйте спокойствие. Все будет хорошо.

52. СТОП! Вы постоянно думаете. О себе, о нем, обо всем и ни о чем... Стоп, бросьте это самокопание. Вы примете решение, когда опять будете в мире с собой.

53. ШАГ ЗА ШАГОМ Ну да, все течет, все меняется. И развивается. Медленно, но верно. Не увлекайтесь, поумерьте прыть своих желаний и оставьте инициативу за партнером. Ему теперь водить.

54. ПОБОЛЬШЕ ТАКТА Ситуация меняется, но будьте осторожны. Не давите, не навязывайте своей воли, не стройте планов. Подчинитесь обстоятельствам, пусть они вами руководят.

55. ЩЕДРАЯ РУКА Не грустите. Прекратите слишком много думать и обсуждать. У вас масса талантов и прекрасных людей в окружении. Все будет хорошо. Настало время отдавать не считая!

56. ОДИНОЧЕСТВО Положение неизвестное, почва зыбкая... Не бросайтесь вперед, не ищите осложнений. Вам пойдет на пользу путешествие. Продолжайте свой путь... в одиночестве.

57. ЕЩЕ НЕЖНЕЕ Ситуация требует гибкости, осторожности, тонкого подхода. Постарайтесь быть незаметной, а при необходимости вовсе исчезните. Вы войдете в его сердце через потаенную дверь.

58. РАДОСТЬ Не замыкайтесь в себе, найдите удовольствие в том, что делаете. Если вы откроетесь, выразите себя, выплеснете чувства, вам будет легче. Да, радость облегчает понимание.

59. ПРОЯСНЕНИЕ Речь идет о каком-то недоразумении, препятствии или расстоянии, причина которых — ваш эгоизм. Единственное, что вам остается — быть честной с собой и с любимым.

60. ПУТЬ К СЕБЕ Вы теряете себя! Примите во внимание обстоятельства, ограничьте себя в чем-то, попытайтесь понять, что вом нужно. А потом? Увидите, всему свое время.

61. ИСКРЕННОСТЬ Вы столкнулись со строптивцем, букой или недотрогой. Все, что вам нужно, — избавиться от предрассудков, готовых решений и забыть басни, которыми вы сами себя кормили.

62. ВСЕМУ СВОЕ ВРЕМЯ Оставьте при себе пламенные речи! Сейчас нужно приостановить игру, снизить накал страстей, проявить смирение и не рассчитывать ни на кого другого, кроме себя.

63. ТАК ДЕРЖАТЬ Самое трудное уже сделано. Все идет своим чередом. Не расслабляйтесь, иначе предпринятые усилия пойдут прахом. Продолжайте в том же духе, держите равновесие.

64. ТИШЕ ЕДЕШЬ — ДАЛЬШЕ БУДЕШЬ Перемены неизбежны, вы достигнете цели... но не сейчас. Настал момент много думать, быть терпеливой. Продвигайтесь вперед неторопливо... чтобы сделать гигантский скачок. □

PUPA
MILANO
Non Conventional Beauty
Сказочная новинка от Пупы
ПОМАДА И КАРАНДАШ
ОДНИМ ЖЕСТОМ
new chic designer
Абсолютная революция. Первая помада, которая окрашивает
и одновременно обрисовывает контур губ одним простым жестом.
Губы мягкие, яркие, как будто подведённые карандашом.
Для сказочных губ в одно мгновение.
международный патент PCT/EP03/13459
PUPA
www.pupa.it

Платье из шелкового тюля, расшитого блестками, Gucci; часы из белого золота с бриллиантами, Bvlgari.

на странице справа
Платье из атласа и шелкового тюля, John Galliano для Dior; шляпка с леопардовыми принтами, Stephen Jones; мужские часы с бриллиантами, Chaumet.

СЕВЕРНОЕ СИЯНИЕ

Лучшее решение для вечернего платья? Блестеть всегда и везде! Еще одна альтернатива для помпезных рождественских балов — пышные формы и большие объемы из тафты или многослойного тюля в духе Кристобаля Баленсиаги. Вместе с узкими силуэтами и сочными расцветками такие наряды дают эффект праздничности.

Фотограф JOSHUA JORDAN

АРОМАТ ФРАНЦИИ: ЦВЕТ КРАСНОГО CHARDONNAY, НЕЖНЫЙ БАНТ И СТРУЯЩИЙСЯ ШИФОН

Шелковое платье-бюстье и босоножки, декорированные драгоценными камнями, Valentino; шелковый ободок с бархатными розами, Stephen Jones; золотые серьги с кристаллами, винтаж, из коллекции The Lounge.

на странице справа
Шифоновое платье, расшитое кристаллами Swarovski; шелковый палантин, Viktor & Rolf.

НА ВАШ ВЫБОР: БУКЕТ ЖЕЛТЫХ ТЮЛЬПАНОВ ИЛИ ЖЕЛТАЯ РОЗА?

Платье из шелкового атласа, на «молниях», Versace; золотые серьги с кристаллами, винтаж, из коллекции The Lounge; металлические часы, из коллекции Butler & Wilson; босоножки, Gina.

на странице справа Платье из шелковой органзы, Givenchy; золотые серьги с жемчугом, винтаж, из коллекции The Lounge; часы Ice Cube, из белого золота с бриллиантами, Chopard; босоножки, Sergio Rossi.

МЕРЦАНИЕ ПАЙЕТОК И ЛЮРЕКСА — МАГИЯ СОСТАРЕННОГО ЗОЛОТА

Шелковое платье, расшитое пайетками и декорированное кристаллами Swarovski, Dolce & Gabbana; золотые часы Seamaster с бриллиантами, Omega.

на странице слева Платье на бретельках, расшитое блестками, Donna Karan; украшение для волос, винтаж, из коллекции Annie's Vintage Costume and Textiles; накидка из страусовых перьев, Hobbs; босоножки из крокодиловой кожи, Manolo Blahnik.

ВЕЧЕРНИЕ ПЛАТЬЯ МАКСИ — МНОГОСЛОЙНЫЙ ШИК С «БЕЛЬЕВОЙ» ОСНОВОЙ

Платье из шелкового крепа, декорированное пайетками и бисером, Missoni; золотые серьги с кристаллами, винтаж, из коллекции The Lounge; атласные босоножки, Alberta Ferretti. **на странице справа** Платье из шелкового жоржета, в стиле ампир, Matthew Williamson; металлические часы из коллекции Butler & Wilson; босоножки, Jimmy Choo.

фото Joshua Jordan
стиль Lucie Kearney
макияж Fiona Horne
@ the Wall Group для MAC
прически Fernando Torrent
@ L'Atelier NYC
маникюр Roseann Singleton
@ Art Department
модель Emina @ Elite

Полушубок из меха лисы, Maurizio Pecoraro; атласная юбка, DSquared; босоножки, Helmut Lang.
на странице справа
Кожаный чемодан, Goyard; из чемодана выглядывает юбка, Yesin Chambrey.

НАБЕРЕЖНАЯ КРУИЗЕТТ

Фотограф ЕГОР ЗАЙКА. На сей раз за неподдельной роскошью, безумным весельем и сибаритским ничегонеделанием — не на Французскую Ривьеру, а в пучину средиземноморских волн! В погоне за госпожой удачей и почти греховно-запретными развлечениями. Сорвите наконец свой куш и отправьтесь в crazy круиз!

НАГРАДА ЗА ВЕЗЕНИЕ: БЛАГОРОДНЫЙ БЛЕСК И ДРАГОЦЕННЫЙ МЕТАЛЛ

На Арме: шелковое кимоно, Rose Morant; брошь в форме медали, Chanel; серьги, кольцо, все — собственность модели. На Алжбете: жакет, расшитый блестками, Chanel; блуза, расшитая блестками, Valentin Yudashkin Haute Couture; серьги, Erickson Beamon

ГЛУБОКОЕ КОРСЕТНОЕ ДЕКОЛЬТЕ — ОСТАВЬТЕ ПРИЛИЧИЯ ЗА БОРТОМ

На Арме: трикотожное платье, Jean Poul Goultier; бусы, Chanel; кольцо, Kenneth Jay Lone.
На Алжбете: отлосное плотье, росшитое бисером, Volentin Yudoshkin Haute Couture.
на странице справа Атлосное плотье, росшитое бисером, Valentin Yudoshkin Haute Couture.

СТАВИМ НА ЧЕРНОЕ И ЕЩЕ РАЗ НА ЧЕРНОЕ! ВАШ ДЖОКЕР — «РИСКОВАННОЕ ТЕЛО»

На Алжбете: платье из джерси, Iceberg; туфли, Bruno Frisani. **на странице слева** На Алжбете: платье из кружева, расшитое бисером, винтаж; туфли, Bruno Frisoni; атласная сумка, Chanel; браслет, Erickson Beaman.

ПУШИСТЫЙ МЕХ И БРИЛЛИАНТЫ, ЗОЛОТО И «ЛЕОПАРДОВЫЙ» ОКРАС — ВЫИГРЫШНЫЕ ПАРЫ

Меховой купальник, Amalhi; бархотные босоножки, Bruno Frisóni; колье, Erickson Beamon; серьги, Chanel.

на странице справа
Шубо, расшитая стразами, Maurizio Pecoraro; атласное платье, декорировонное стразами, Chanel; серьги, Erickson Beamon; кольцо, Kenneth Jay Lane.

фото Егор Заико / Egor Zaika **стиль** Филипп Влосов / Philip Vlosov **ассистент стилиста** Екатерино Мухина / Ekaterino Mukhino
макияж Tomas Lenneryd @ Miko's Stockholm for Max Factor **прически** Toni Lundstrom @ Miko's Stockholm
модели Alzbeta @ V Model Manogement, Jannich Thomsen @ Scandinavian Models
продюсеры Виталий Калашников / Vitaly Kalashnikov, Kristel Kiev

Вырожаем благодарность компании Tollink за предостовление судов Victorio и Romantiko, комплексу Pork Hotel & Olympic Cosino, ресторону Glorio и стрип-клубу X-Club в Таллине, Эстония.

КОРАЛЛОВЫЕ РИФМЫ

В разгар зимы — к коралловым рифам и островам вечнозеленого лета! Коралловые украшения предпочтительнее бриллиантовых, а коралловые оттенки воздушных шифоновых нарядов выигрывают даже у царственного белого. Неоновая яркость тканей спорит с подсветкой бассейна, и вы продолжаете купаться в лучах заходящего солнца, которое в эту пору благоволит противоположной стороне экватора.

Фотограф GILLES BENSIMON

Блуза из хлопка, Prada; брюки, Ralph Lauren Black Label; серьги с кораллами, ожерелье и браслеты, все — Kenneth Jay Lane.
на странице слева Купальник с принтами, декорированный драгоценной брошью, Michael Kors; кожаные босоножки, Manolo Blahnik.

Жакет, топ от бикини и шарты, все — Rochas; браслеты, Kenneth Jay Lane; мюли, украшенные кораллами, Manolo Blahnik. **на странице справа** Туника из льна, Roberta Cavalli; бриджи, Michael Kors; серьги, ожерелье и браслеты, все — Kenneth Jay Lane; босоножки, Manolo Blahnik.

В ПЛЕНУ У КОРАЛЛОВЫХ ВЕТОК: УЗНАВАЕМЫЙ ЦВЕТ И ПРИЧУДЛИВОСТЬ ИЗГИБОВ

Топ из хлопка, Ralph Lauren Black Label, джинсы капри из хлопка, Dolce & Gabbana; нижнее белье и пояс, Kenneth Cole Lane.

На странице слева Трикотажный топ с пуговицами, бикини с принтами, сумочка, украшенная драгоценными камнями, кожаные сандалии, все — Michael Kors; серьги, браслеты и кольцо, все — Kenneth Cole Lane.

ОКЕАНИЧЕСКИЙ БИРЮЗОВЫЙ — ВЕРНЫЙ СПУТНИК КОРАЛЛОВОГО

СОЮЗ ВОЗДУХА И ВОДЫ: ПРОЗРАЧНАЯ ТУНИКА ПЕСТРИТ КОРАЛЛОВЫМИ ТРОПИКАМИ

Туника из шелковой органзы, Valentino R.E.D.; бикини, расшитое бисером, Rygy; серьги, ожерелье, брошь в виде ракушки, браслеты и кольца, все — Kenneth Jay Lane; кожаные сандалии, Manolo Blahnik.

фото Gilles Bensimon
стиль Carlyne Cerf de Dudzeele
макияж Christelle Cocquet @ Calliste
прически Michel Aleman для Frédéric Fekkai Beauté

КЛУБ ПУТЕШЕСТВЕННИЦ

КРУИЗНЫЕ КОЛЛЕКЦИИ: ПРИЧИНЫ И СЛЕДСТВИЯ ИХ ПОЯВЛЕНИЯ

К моменту выхода этого номера в лучших бутиках всех крупных городов мира будут вовсю продаваться так называемые круизные коллекции. Декабрь, рождественские праздники, отпуск, путешествие, внесезонный update гардероба. Вроде бы феномен комментариев не требует. Однако название этих коллекций весьма условно. Конечно, модные Дома в немалой степени рассчитывают на непоседливых клиенток, ежегодно выезжающих из лондонской слякоти, московской стужи, чикагской изморози и токийской снежно-дождевой мороси в австралийское лето, сейшельский зной, на африканское сафари и в пароходные вояжи по лазурной глади Карибского бассейна.

Эти дамы, собираясь к отъезду, идут не к шкафу и даже не в гардеробную комнату, а в бутики, где их уже ждет то, что идеально соответствует как погоде места назначения, так и настроению предпраздничной ажитации. Последнее как раз и является решающим фактором для дизайнеров, создающих круизные коллекции. Конец декабря — самое «кассовое» время. Не только потому, что праздники и подарки, и не из-за того, что скидки. В преддверии рождественских торжеств людей терзают три неизменных вопроса: где? с кем? и в чем? И если бы не круизные коллекции, то вопрос номер три для состоятельных девушек был бы просто казнью египетской — пресловутые распродажи непозволительно повышают риск комичного конфуза: «пара клонов на одной вечеринке». Такой риск не окупит никакое шампанское. Поэтому те, кто может себе позволить игнорировать сейлы, выбирают вечерние платья и аксессуары к ним из свежих и дорогих круизных коллекций. А куда деваться? Одежда весны — лета поступает в продажу в лучшем случае в конце января, а то и в феврале. Haute Couture вообще давно вне игры. Согласитесь, платье по средней цене в $150 000 — это слишком, если вы не жена падишаха или не любовница олигарха.

Даже если вы никуда не едете, круизные коллекции — повод обновить гардероб, не дожидаясь смены сезонов.

Только вам, и по секрету: круизные коллекции делаются вместе с весенне-летними и составляют приблизительно 20% от всего ассортимента. Некоторые вещи из них можно даже увидеть на показах prêt-à-porter. Потом байеры идут в шоу-румы и делают заказы. Сетка поставок выглядит примерно так: весна — лето начинается с «круиза», который появляется в продаже в конце ноября — декабре; за ним, в январе и феврале, следует основная коллекция, а в апреле — мае ее догоняет fashion, где, как правило, представлены наиболее фантазийные и дорогие вещи марки. Одежду осень — зима можно купить уже в июле. Это так называемые преколлекции — осенний аналог круизных. Основные осенне-зимние коллекции появляются в бутиках в августе — сентябре, а fashion — в октябре.

Последнее слово всегда за байерами, именно от них зависит, что именно повиснет на кронштейнах и будет смотреть на нас из витрин бутиков. Дизайнеры показывают на своих шоу в Нью-Йорке, Милане, Лондоне и Париже не более 15% от всего, что предлагают на будущий сезон. Показы длятся минут по 20 и состоят в среднем из 30 выходов. Остальные вещи ждут байеров в шоу-румах. И мы соответственно покупаем то, что понравилось закупщикам. При этом круизные линии и осенние преколлекции — не их изобретение. Дизайнеры сами выделяют вещи, из которых будут отобраны ранние поступления в магазины. Существуют специальные каталоги, где представлены все линии круизных коллекций, от одежды до обуви, сумок и бижутерии. В хороших бутиках с ними можно ознакомиться до того, как сама коллекция поступит в продажу.

Искать «круизы» и преколлекции следует только у очень солидных марок. Это роскошь, которую не все могут себе позволить — не только купить, но и продать. Брэнды уровня Dior, Chanel, Ungaro, Gucci, Céline, Escada, Rochas, Versace, Marni, Costume National, Yves Saint Laurent, Jimmy Choo, Manolo Blahnik и Louis Vuitton точно знают, что покупательская способность и лояльность их клиентов достаточно высоки, и они не обойдут вниманием ни одну из выпущенных вещей. Две коллекции в год (и даже четыре — для редких завсегдатаев кутюрных ателье) не могут удовлетворить растущих потребительских амбиций. Просили — получите. В каких климатических и социальных условиях вы бы ни планировали начать следующий год, круизные коллекции 2005 помогут вам сделать это красиво.

Céline предлагает одежду для отдыха в городе. Расслабленно-шикарную, как любит теперь уже бывший арт-директор марки Майкл Корс. Новобранец Céline Roberto Menicetti дебютировал на парижском показе коллекцией в стиле ар деко. Ее ждите позже, а пока обратите внимание на хлопковые платья-сафари цвета хорошо прожаренного кофе, оливковые брюки и рубашки, простые, но совсем не строгие, полотняные костюмы с колониальными жакетами цвета неба над Тадж-Махалом и обувь с позолоченными канатиками вместо ремешков.

В круизной коллекции Оливье Тискенса для Rochas есть не только традиционные вещи для путешествий и пляжного отдыха, но и сказочные платья. Не вечерние, а бальные: мероприятия, на которых принято появляться в кринолинах, перьях и шелковой тафте, вечеринками не зовут.

Самую универсальную круизную коллекцию представил Марк Джейкобс для Louis Vuitton. Здесь вы найдете наряд, который будет уместен как в промозглом рождественском Лондоне, так и на побережье Новой Зеландии. А именно: почти «деловые» костюмы для пафосной новогодней корпоративной вечеринки; пальто с рукавами три четверти и пуговками-цветами; джинсы капри; мюли из розовой замши; купальники, купив которые, грех не съездить в Майами, даже если ради этого придется переверстать все праздничные планы; задорные бусы с эмалированными божьими коровками и клубничками (беречь от детей!), заколки для волос с бархатными цветами и, само собой, — сумки, за которыми менее расторопные подруги будут охотиться до конца сезона. **Снежана Горяминская**

ЛУЧШИЙ НОВОГОДНИЙ ПОДАРОК МУЖЧИНЕ!

Зачем ломать голову? Подпишите его на MAXIM, и ваш любимый будет проводить вечера дома, читая вслух полюбившиеся статьи.

MAXIM

ЧТОБЫ ОФОРМИТЬ ПОДПИСКУ:

Заполните прилагаемый купон-заявку и платежное поручение.

Зайдите в ближайший сбербанк и **переведите** деньги на указанный р/с.

Отправьте заполненный купон-заявку и копию квитанции о переводе денег до 31 января по адресу:
103045, Москва, а/я 64, «АФС» (подписка)
или по факсу: (095) 204 1526
Тел.: (095) 204 1783.

И больше ни о чем не беспокойтесь: мы вышлем вам журнал заказной бандеролью. В стоимость подписки входит цена доставки в пределах РФ. Если мы получим вашу заявку до 10 января и деньги поступят на счет, подписка начнется сразу со следующего номера.

Внимание! Редакционная подписка осуществляется только в пределах РФ. Деньги, принятые за подписку, не возвращаются. Мы не несем ответственности за подписку, оформленную через другие фирмы, или неверно заполненную квитанцию об оплате. Не забудьте указать в квитанции фамилию и инициалы, а также точный адрес с почтовым индексом.

Данное предложение на подписку и указанные цены действительны до 31 января.

КВИТАНЦИЯ ОБ ОПЛАТЕ

ООО «ИЗДАТЕЛЬСКИЙ ДОМ «АФС»
получатель платежа

Расчетный счет № 40702810000021007777
Московский филиал КБ «Креди Лионэ Русбанк»
г. Москва, БИК 044583843
Корреспондентский счет № 30101810400000000843
ИНН 7708183322

фамилия, и., о., адрес плательщика

Вид платежа	Дата	Сумма
Подписка на журнал **MAXIM**		

Кассир

Плательщик

ООО «ИЗДАТЕЛЬСКИЙ ДОМ «АФС»
получатель платежа

Расчетный счет № 40702810000021007777
Московский филиал КБ «Креди Лионэ Русбанк»
г. Москва, БИК 044583843
Корреспондентский счет № 30101810400000000843
ИНН 7708183322

фамилия, и., о., адрес плательщика

Вид платежа	Дата	Сумма
Подписка на журнал **MAXIM**		

КВИТАНЦИЯ
Кассир

Плательщик

ТВОЯ АНКЕТА

Я ПОДПИСЫВАЮСЬ НА

☐ **3 НОМЕРА MAXIM И ПЛАЧУ 285 РУБ.**

☐ **6 НОМЕРОВ MAXIM И ПЛАЧУ 570 РУБ.**

☐ **12 НОМЕРОВ MAXIM И ПЛАЧУ 1140 РУБ.**

Ф.И.О. _____

_____ ВОЗ _____

индекс _____

обл./край _____ р-н _____

город _____ улица _____

дом _____ корп _____ этаж _____ кв _____ домофон _____

код _____ тел _____

Копия квитанции об оплате _____ с пометкой банка прилагается

street STYLE

ВЕЩЬ, КОТОРУЮ НАДО КУПИТЬ В ЯНВАРЕ: **КОКТЕЙЛЬНОЕ ПЛАТЬЕ**

Январский праздничный дух кружит голову: новогодние фейерверки, конфетти, шампанское, вечеринки... Коктейльное платье Laundry сделает тебя героиней этой ослепительной феерии.

Платье, Laundry.
Босоножки, D&G.
Браслет и серьги, Accessorize.

ФОТО: ДМИТРИЙ ЛАРИН; СТИЛЬ: КАТЯ МУХИНА; МАКИЯЖ: АНДРЕЙ ШИЛКОВ; ПРИЧЕСКИ: НАТАЛЬЯ КОВАЛЕНКОВА; МОДЕЛЬ: КСЕНИЯ КОНЮХОВА/ICASTING

ПАРАД-АЛЛЕ!

На Ленинском проспекте, 24, состоялось открытие нового салона «Парад». Вниманию гостей была представлена специальная серия работ немецкого фотографа Ладо Алекси, уже знакомого москвичам по персональной выставке и многочисленным проектам для глянцевых изданий. Ведущими моделями этой необычной фотосессии стали вдохновившие мастера шикарные старинные сумочки, аксессуары в стилистике 1930-х годов и театральные туфельки, представленные в бутиках «Парад». Выставка продлится до конца ноября, так что каждая московская модница может познакомиться с фотовеликолепием от Ладо Алекси в салоне «Парад» на Ленинском, 24, т. 958 0384.

ОСКАРОНОСНЫЙ МИККИ

Год назад мы восторженно вспоминали детство и отмечали 80-летний юбилей Walt Disney Company, после которого в фэшн-индустрии начался подлинный мультяшный бум. История диснеевской медиа-империи началась в маленьком голливудском гараже, который 22-летний аниматор Уолт Дисней арендовал у дяди, а на деньги, занятые у старшего брата Роя, закупил кисточки, краски и прожекторы. И уже в 1932 году получил своего первого «Оскара» за «лучший рисованный фильм». Это были «Глупые мелодии», явившие миру мышонка Микки-Мауса и распахнувшие детишкам двери в волшебную страну диснеевских фантазий. В этом сезоне дизайнеры решили уважить память старины Уолта, выпустив яркие майки с диснеевскими принтами и всевозможные жизнерадостные аксессуары с изображением вечного оптимиста Микки. В жизни всегда есть место празднику детства!

СЛАДКАЯ ЖИЗНЬ

Италия начала 1960-х, афиши, киноинсталляции, музыка Нино Рота... Сладкая жизнь — таково ощущение от новой зимней коллекции сети бутиков «Кашемир и шелк». В серии Dolce Vita представлены лучшие марки, создающие одежду из драгоценного кашемира: Brunello Cucinelli, Missoni, Piazza Sempione, Gunex, Cidivini, Cruciani, Malo и др. Лаконичная практичность кашемировых платьев соседствует с вызывающе яркими, «незимними» цветами и материалами вечерних рождественских нарядов Missoni. Джемпера с отстегивающимися манжетами и воротниками, меховые горжетки, пастель, жемчужные оттенки и прочее многоцветье для Нее. А для Него — классика и casual: кардиганы с многослойными застежками, пуговицы поверх «молний» и кнопок, лилово-брусничные, бирюзовые, салатовые и желтые тона. Кашемир для сладкой жизни.

АХ, НЕ ПОДШИТЫ, СТАРЕНЬКИ!

Еще в 2002 году столицу накрыла паника: со складов и магазинов исчезли валенки! Которые потом были замечены на ножках модниц Парижа и Цюриха. Дизайнерские валенки шли на ура, а глянцевые журналы предрекали этой острой новомодной тенденции скорое забвение. Но не тут-то было! Эта обувка с вековой историей и энергетикой настолько всем нам полюбилась, что расстаться с ней — выше всяких сил. Тем более нынешние валенки, выделанные получше иных сапожек и словно созданные для подиума, не чета предкам. В Интернете ажиотаж: «Где купить последние и модные валенки?» Молодые авторы создают образы современных жителей мегаполиса, козыряющих в псевдонародном эксклюзиве на ногах. А ведущие дизайнеры тем временем обувают в валботы жадных до моды и тепла голливудских звезд.

TEKNOVATE > CREATE > REFINE

ИЗОБРЕТАТЬ > СОЗДАВАТЬ > СОВЕРШЕНСТВОВАТЬ > ИЗОБРЕТ

Стремясь быть всегда на шаг впереди, KENT исследует, изобретает и создает.

Создание «3-ТЕК» – тройного фильтра с активированным углем – стало новым достижением KENT. В отличие от обычных угольных фильтров, в «3-ТЕК» угольная секция не примыкает к табачной, и осадок, накапливающийся во время курения, начинает задерживаться дополнительной ацетатной частью, которая расположена перед угольной. Это позволяет угольной секции нового фильтра «3-ТЕК» работать более эффективно на протяжении всего процесса курения.

Более эффективная работа фильтра, тот же уникальный мягкий вкус.

Сигареты сертифицированы

НОВЫЙ NEW

СИСТЕМА ТРОЙНОЙ УГОЛЬНОЙ ФИЛЬТРАЦИИ

Содержание в дыме сигареты:
8/0,7; 4/0,3; 1/0,1 мг смолы/никотина

KENT 3-ТЕК

ПРОДАЖА НЕСОВЕРШЕННОЛЕТНИМ 18+ ЗАПРЕЩЕНА

МИНЗДРАВ ПРЕДУПРЕЖДАЕТ: КУРЕНИЕ ОПАСНО ДЛЯ ВАШЕГО ЗДОРОВЬЯ

streetSTYLE

Серьги, J.Lo

Туфли, KA

Туфли, Ungaro Fuchsia

Куртка, Lidia Soselia

Сумка, Accessorize

Кольцо, Accessorize

КРУИЗ

Собираясь в круиз, не забивайте чемодан теплыми и повседневными вещами. Захватите из гардероба лишь курточку из меха лисы. А альтернативой надоевшему будничному гардеробу станут вечерние платья и изящные босоножки.

Платье, BGN

Юбка, Morgan

Брошь, Roxanne Assoulin для Lee Angel

Туфли, Fornarina

Сумка, J.Lo

Колье, Accessorize

товар сертифицирован

LET'S MINI.

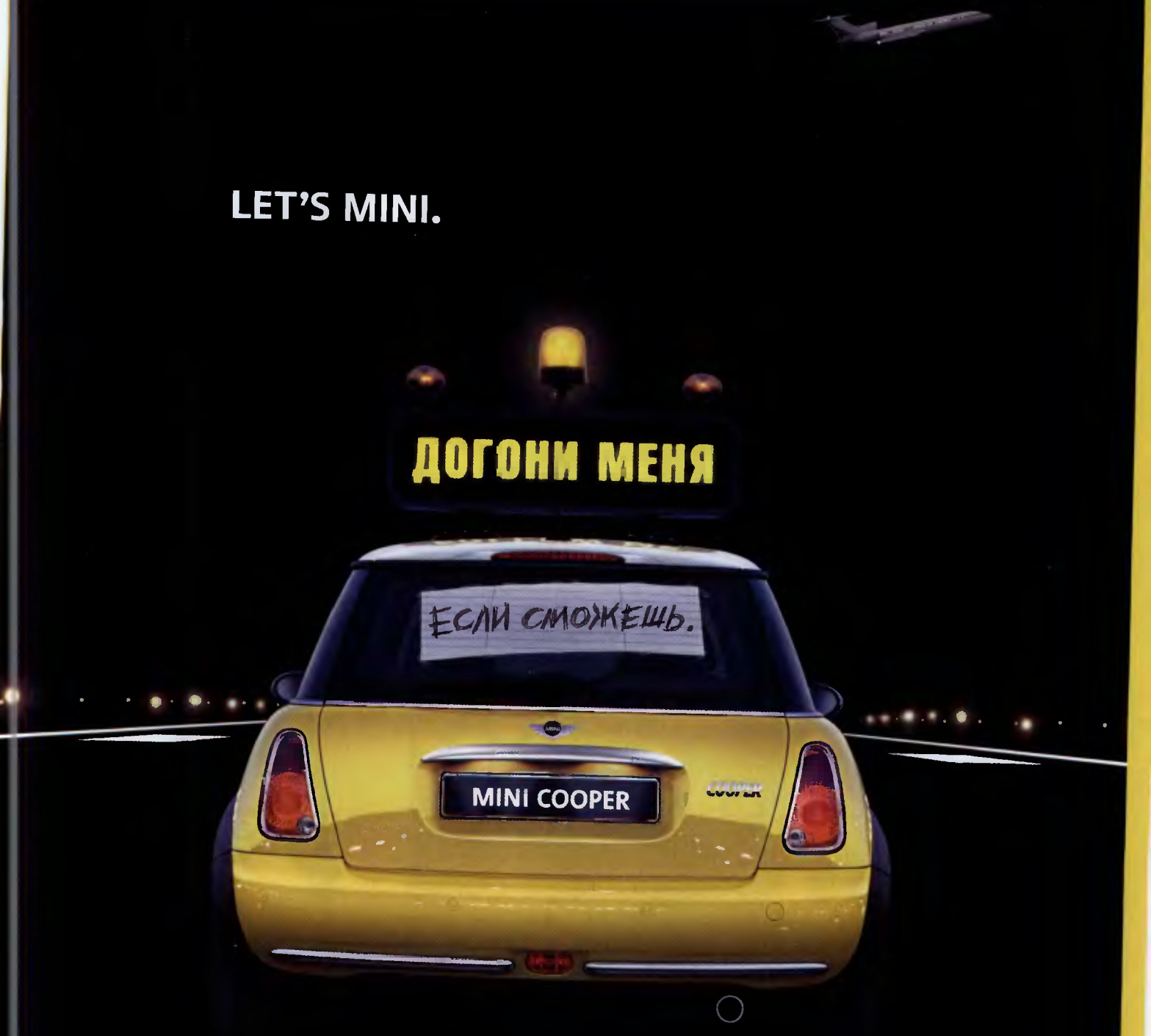

Читатели немецкого журнала «Auto, Motor und Sport» признали MINI лучшим автомобилем 2004 года.

Более 250 различных опций и аксессуаров. Одинаковых MINI не бывает. Шансы купить два идентичных автомобиля равны 1 к 100 000.
90 л.с./66 кВт (MINI One). 115 л.с./85 кВт (MINI Cooper). 170 л.с./125 кВт (MINI Cooper S). Электрогидравлический усилитель руля. Биксеноновые фары. Датчик дождя. Датчик парковки. Не боящиеся проколов шины. 6 подушек безопасности. ABS. DSC. EBC. ASC+T. Детское сиденье. Объем багажника 157/670 л. Bluetooth.

Горячая линия MINI: 780-82-82
www.mini.ru

MINI

streetSTYLE

Шарф, Miss Selfridge

Боа, Accessorize

Туфли, Fornarina

Топ, J.Lo

Серьги, J.Lo

Перчатки, Accessorize

Платье, BGN

Платье, Morgan

Брюки, Morgan

Маска, Accessorize

В этом сезоне нас вновь искушают блеском. Пайетки, стразы, золото и стеклярус — в комбинации с классическим черным — выглядят по-настоящему соблазнительно.

ВЫХОД В СВЕТ

Пояс, Zara

Босоножки, Morgan

SL65

ОКУНИСЬ В МАГИЮ НОЧИ

www.siemens-mobile.ru

НОВЫЙ SL65 – УСТОЯТЬ НЕВОЗМОЖНО

Одно прикосновение – и вы откроете для себя удивительные функции нового SL65. Эта модель позволяет делать отличные фотографии и видеоролики и тут же просматривать их на дисплее высокого разрешения.

Дополнительная информация и телефоны официальных партнеров SIEMENS – на сайте **www.siemens-mobile.ru**

SIEMENS

ор сертифицирован

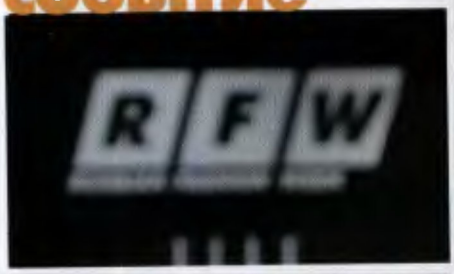

Александр Шумский, Лидия Александрова и Синиша Лазаревич

Энтони Бураковски (Antoni & Alison)

АНГЛИЙСКИЙ РАЗМЕР

Russian Fashion Week сезона весна — лето 2005 года завершилась. По словам ее генерального продюсера Александра Шумского, профессиональная планка по-прежнему была довольно высока, а само мероприятие по праву заслужило звание «европейского события» благодаря специально отведенному в рамках Недели Британскому дню.

Без сомнения, Британский день, учитывая мировую популярность дизайнеров, обучавшихся в Англии, и витающий над берегами туманного Альбиона со времен культа Карнаби-стрит фантом экспериментаторства, стал главной приманкой для профессиональной публики. Опять же эффектное достижение — уникальный павильон RFW, построенный по аналогии с Неделями моды в Лондоне, Нью-Йорке и Париже, где проходили показы. Состав гостей, на чье мнение можно безошибочно полагаться в будущих прогнозах, внушил уважение к организаторам, потратившим немало энергии да, что скрывать, и обаяния, на предварительные переговоры со звездами такой величины. Британский день посетили не только ведущие обозреватели иностранной прессы (Women's Wear Daily, Evening Standard, Nylon и V Magazine, FashionWireDaily.com), но и принц Эндрю и герцог Йоркский.

Почти все приехавшие на RFW в качестве участников британские дизайнеры — а это были первые лица брэндов Gharani Strok, Tata-Naka, Matthew Williamson, Antoni & Alison, Jenny Packham, Sophia Kokosalaki — признались, что черпают свое вдохновение на лондонских блошиных рынках — Портобелло и Кэмден-маркет, а также в антикварных галереях. В этой связи дизайнеры с удовольствием посещали главные исторические и культурные места столицы.

Грузинский дуэт Tata-Naka, получивший модную прописку в Лондоне после выпуска из колледжа Сент-Мартинс, констатировал, что давно не был в Москве, и с огромным любопытством жаждет встречи с RFW, активно сподвигая к этому своих коллег. «Английская» гречанка София Кокосалаки признавалась русским журналистам, что не ожидала такого сумасшедшего ажиотажа по поводу культа моды в России.

Англосаксонский десант на RFW был дополнен дефиле американца Джереми Скотта: показ коллекции enfant terrible заокеанского подиума проходил при поддержке Audi.

Miss Blumarine
I PINCO PALLINO
Les Copains
Brooksfield
JUNIOR
simonetta
MONNALISA
miniman
roberto cavalli
Dior-baby
byblos
YOUNG VERSACE
ARMANI JUNIOR
D&G
JUNIOR
GIANFRANCO FERRE
MOSCHINO
JUNIOR
LA PERLA
DIESEL
ESCADA
JOOP!
EX10
ICEBERG
baby
Andrea Montelpare
GIUGIARO
DESIGN
bumper
CHERIE
MIRELLA
Naturino
Missouri
Салоны детской одежды и обуви
Даниэль
ул. Рогомиловская 9, 240-0324 ◆ Кутузовский пр-т 9, 243-2061 ◆ Ленинский пр-т 22, 952-0960 ◆ Тверская 28, 937-9407 ◆ Галерея "ZAR", 782-0050 ◆ ГУМ, 929-3258

Посол Франции в России Жан Каде с супругой

Ольга Спуцкер

JENNY PACKHAM

Синица Лазаревич и Михаил Козлов

Юлия Далакян

Дана Борисова

MATTHEW WILLIAMSON

Зажигательным стартом RFW стал официальный pre-party в клубе First, где компания Motorola презентовала новое видение идей для Motorola V 600 от восьми русских дизайнеров и представила музыкальную премьеру осени — новый проект Bodies Without Organs от знаменитого экс-участника Army of Lovers Александра Барда.

В рамках RFW также прошло Pantene PRO-V Hair Trend Show, демонстрирующее абсолютную свободу и тотальное обновление причесок с помощью нового Amino+Pro-V комплекса. Научные разработки и революционные технологии, которые становятся их результатом, — лишь способ реализации замыслов, возникающих из понимания потребностей женщин. Чувствовать верное направление и всегда идти на шаг впереди всех — эти навыки делают Pantene Pro-V мировым лидером в области ухода за волосами. «Источник нашего вдохновения — прекрасные женщины, — говорит Алекс Насард, директор по маркетингу Pantene Pro-V в России и Восточной Европе, сопродюсер RFW. — Суть наших инноваций — обозначить новые направления творчества в поиске ежедневной красоты».

По окончании Британского дня прошла вечеринка в стильном и уютном «Санрайз-кафе» на Новом Арбате, на которой присутствовали как сами дизайнеры, так и журналисты Наташа Сингер, Годфри Дини, знаменитый клаббер-промоутер Марк Бейкер и организатор London Fashion Week Анна Орсини, приехавшая на RFW по приглашению Александра Шумского. Понятие Russian fashion обретает ясные очертания еще и потому, что уже сейчас организаторы RFW приступают к заключению контрактов с русскими дизайнерами по поводу их участия на важных мировых подиумах. России, судя по подбору участников RFW, есть что сказать. Макс Черницов, A&V, Юлия Далакян, Егор Зайцев, Fresh Art, Маша Шароева, Лена Макашева, Султанна Французова, Лариса Погорецкая, Автандил Цквитинидзе, Иван Айплатов, Enton — имена, определяющие лицо отечественной моды сегодня. Быть может, это будет «наш ответ Чемберлену» на London Fashion Week? **Оксана Радуга**

Tchibo Premium Select
Исключительное происхождение изысканного вкуса
Откройте совершенство уникального кофе Tchibo Premium Select, обладающего неповторимым насыщенным вкусом и восхитительным ароматом. Он создан из редких сортов кофе, которые произрастают только на высокогорных плантациях Нариньо в Южной Америке.
Остановите свой выбор на любом варианте кофе Tchibo Premium Select (растворимом, молотом или в зернах) и наслаждайтесь его бесподобным вкусом!
The World's Finest Coffees
Tchibo
Premium
SELECT
NARIÑO
MADE OF FINEST
NARIÑO BEANS

ЗВЕЗДЫ ДЕЛАЮТ ЭТО У НАС

Эстетическая клиника "Эскаль" создана в 1993 г. В этом году она стала номинантом акции **"Лучшие из лучших"**, ежегодно проходящей в Кремле.

– "Возможность стать номинантом акции "Лучшие из лучших" очень важна не только для меня, но и прежде всего для дела, которое я считаю главным в своей жизни. То, что именно наша компания получила признание, я считаю, с одной стороны, закономерным итогом многолетней успешной работы, а с другой – стимулом к дальнейшему укреплению репутации лучшей из лучших".

Алла Гварамия

Если однажды Вы захотите что-нибудь изменить в своей внешности, значит, Вы хотите изменить свою жизнь. Есть в жизни такие женщины и мужчины, которые, чтобы изменить себя, пришли за помощью к пластическому хирургу. Правильное ли с их стороны это было решение или нет, судить не нам, мы же хотим рассказать Вам о тех причинах, что приводят нас к подобным решениям, и о **возможностях современной пластической хирургии.**

Когда-то у Деми Мур, признанной одной из самых сексуальных женщин мира, не было такого прелестного носика, лучистых глаз и шикарного тела, а ведь и представить себе невозможно, что она была дурнушкой. И давно не секрет, что восхитительная Мишель Пфайфер была вынуждена обратиться за помощью к пластическим хирургам вследствие несчастного случая, перенесенного в детстве. У Мишель были прооперированы губы, нос и подбородок. И вот уже многие годы весь мир не может оторвать взгляда от ее прекрасного лица.

Мерлин Монро, Мадонна, Дженнифер Лопес, Шер. Звезды! Женщины Успеха!

Они знамениты и богаты, потому что красивы, или наоборот? Что является следствием, а что причиной?

Клиника "Эскаль" находится в престижном квартале столицы, располагает в своем арсенале прекрасно оснащенной технической базой, где приоритет отдан безопасности и комфорту, - это универсальное место для создания и поддержания вашей красоты.

Хотите красивый нос? Ринопластика – одна из сложнейших операций, выполнять ее должен хирург с эстетическим вкусом, и более того: его представления о прекрасном должны полностью совпадать с вашими. Мы предлагаем предварительное компьютерное моделирование вашего будущего носа.

Хотите соблазнительную грудь? Достаточно обратиться к нам, чтобы сделать себе грудь своей мечты.

Липоскульптура оправдана и принята теперь во всем мире. Удаляются жировые клетки, которые уже не могут образоваться в зоне воздействия.

Не только пластика... Наша клиника представляет сенсацию 2004 года - **стволовые клетки**, которые запускают обратный механизм обновления клеток, что является "эликсиром молодости" - разглаживаются даже глубские морщины, восстанавливается коллаген кожи.

Разгладить морщины? Инъекции красоты зарекомендовали себя как средства "мгновенного" действия.

Мезотерапия. Татуаж.

Похудеть? Мы предлагаем специальную медицинскую диету, которая поможет контролировать ваш вес.

Роскошная французская косметика класса "Люкс"для ухода за лицом и телом на основе черной икры и жемчуга. **Ingrid Millet** щедро используетудивительный энергетический потенциал этих маленьких волшебных горошин роскоши, вечной молодости и красоты.

Биоармирование химически не измененной гиалуроновой кислотой, которая стимулирует синтез эластина и обеспечивает активное увлажнение. Эта процедура рекомендуется в качестве реабилитации для кожипосле всех видов пилингови даже пластических операций. Курс состоит из 4-5-и сеансов, причем результат заметен уже после первой процедуры.

Нежная, бархатная... - эпиляция на новейшем диодном лазере "MeDioStar" (Германия). Два в одном - сочетает в себе все преимущества фото- и лазерной эпиляции. Несколько процедур с интервалом 3-4 недели и Вы избавитесь от нежелательных волос навсегда!

В нашей клинике работают лучшие хирурги России. Консультации и обмен опытом ведущих специалистов Франции, Швейцарии, Бельгии становятся у нас доброй традицией. Клиника "ЭСКАЛЬ" является членом Британской Ассоциации пластических хирургов при Королевском колледже Кембриджского Университета.

Самой лучшей рекомендацией клиники, конечно, являются ее бывшие пациенты - красивые и счастливые. Некоторые из них не стали делать тайну из своих отношений с "Эскаль".

Результат работы "Эскаль" можно с гордостью "носить" в самом изысканном обществе.

Ее Светлость Принцесса Стефани де Виндиш Грэатс

В "Эскаль" есть достоинство - ещё Достоевским описанное... Я считаю, что врач, который делает мне лицо, должен прежде всего понять мою душу..."

Ангелина Вовк

"Я рада, что открыла для себя "Эскаль". Волшебники, которые здесь работают, дарят мне уверенность в том, что время остановить можно. С наилучшими пожеланиями".

Мария Шукшина

В "Эскаль" я нашла удивительно чутких людей и блестящих профессионалов, которые помогают мне ухаживать и заботиться осебе."

Инна Гомес

... И тем, кто доволен своей внешностью, желая лишь подчеркнуть индивидуальность, и тем, кто мечтает радикально изменить свой облик лучшим другом станет "Эскаль."

ЭСКАЛЬ
эстетическая клиника

м. "Маяковская", 2-й Тверской-Ямской пер., 10, т. 933-4644, www.escal.ru

ШЕЛКО-ГРАФИЯ

Гималайские козы, морские моллюски и гусеницы шелкопряда вряд ли подозревали о существовании друг друга. И уж точно не мыслили о тесном сотрудничестве. Можно представить, каких усилий стоило специалистам компании Marlies Möller «убедить» этих поставщиков текстильного сырья поучаствовать в создании косметики. Результатом сотрудничества стала роскошная линия для волос с шелковыми и кашемировыми экстрактами Pashmisilk, Marlies Möller. Ее средства дарят волосам все свойства драгоценных материй. Шелковисто-нежная, атласно-сияющая шевелюра станет мягкой, как джерси, и одновременно плотной, словно тафта. Вы готовы ступить на эту скользкую шелковую дорожку?

Восстанавливающая сыворотка Repair, 50 мл, спрей для укладки Precise, 125 мл, шампунь Volume, 200 мл, парфюм для волос Perfume Spray, 50 мл, Pashmisilk, Marlies Möller, 32—80 евро.

ФОТО: ВАДИМ ПИСКАРЕВ, СТИЛЬ: ОЛЕГ ОБОЛОНСКИЙ

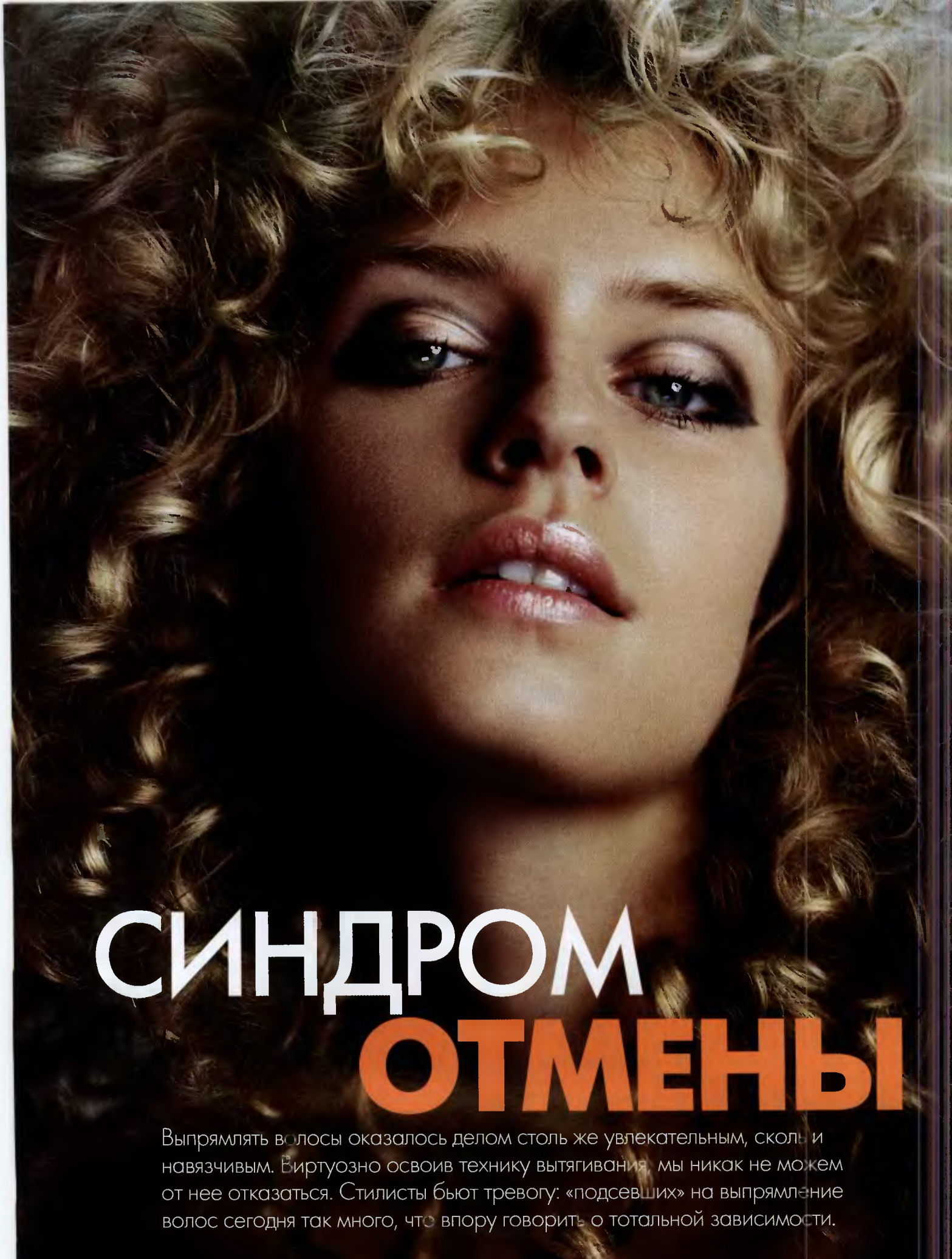

СИНДРОМ ОТМЕНЫ

Выпрямлять волосы оказалось делом столь же увлекательным, сколь и навязчивым. Виртуозно освоив технику вытягивания, мы никак не можем от нее отказаться. Стилисты бьют тревогу: «подсевших» на выпрямление волос сегодня так много, что впору говорить о тотальной зависимости.

Несмотря на всю сексуальность, изысканность и актуальность локонов, адептов у них пока мало. Прямые волосы прочно засели как в, так и на головах самых отъявленных fashion victims. Несмотря на все увещевания стилистов, обилие средств для вьющихся волос и «новое лицо» перманента, отказ от гладкой шевелюры протекает очень тяжело. Руки автоматически так и норовят оттянуть и распрямить пряди при укладке, категорически не желая их накручивать и загибать. Что делать? Избавляться от этой дурной, старомодной привычки.

Вам больно это слышать? Гладкие пряди по-прежнему кажутся стильными? Кудри навевают воспоминания о пережженной «химии» восьмидесятых? Вы боитесь даже прикоснуться к бигуди, не говоря о том, чтобы хоть как-то приладить их на своей шевелюре? Что делать, придется переступать через себя и заново открывать сексуальную женственность локонов. Гладкие волосы в стиле Гвинет Пэлтроу остались в прошлом. Пришло время лечить свою наркотическую зависимость от выпрямления волос!

ПСИХОТЕРАПИЯ

Осознайте проблему. Поймите: вытянутые, как палки, волосы, это старомодно, как и контрастное мелирование, африканские косички, силиконовый стайлинг. Оставьте их двадцатому веку. Новый стиль сексуальной бестии немыслим без кудряшек, локонов и всевозможных завитушек.

Признайтесь в своей зависимости. Вы вытягиваете волосы каждый день? Или даже дважды в день? А расчесавшись, машинально приглаживаете их руками? Как все запущено...

Посмотрите страху в лицо. Постарайтесь сделать слова «кудрявый» и «объемный» приятными для слуха. Представьте себе жизнь без выпрямителей волос. Подумайте, что роскошной шевелюры, как и хорошего человека, должно быть много. А утюжащие ее монстры абсолютно с этим несовместимы.

Найдите модель для подражания. Например, новые образы Жизель и Кейт Мосс, с их взбитыми волосами, — прекрасные источники вдохновения для желающих завязать.

Пора «слезть с иглы». Обеспечьте себя всем необходимым. Может быть, предыдущие попытки создать кудри были неудачными из-за плохой подготовки? Сегодня существует масса средств, способных скрутить волосы «в бараний рог». Не экономьте! Купив целую линию дорогостоящих продуктов, вы уже не позволите себе отступить. Хотя бы из жадности.

ЭТАПЫ ЛЕЧЕНИЯ

Назначьте день Х. Вымойте голову средствами для кудрявых волос. Побалуйте шевелюру маской, облегчающей укладку. После нанесите стайлинговые продукты по всей длине волос и подсушите их феном, наклонив голову вниз. Разделите на пряди и мягко уложите их с помощью круглой щетки. Закрепите каждый локон спреем или лаком. Для сравнения выпрямите волосы с одной стороны и завейте с другой (или хотя бы взбейте). Вооружившись вторым зеркалом, убедитесь, насколько актуальней и сексуальней выглядит кудрявая сторона.

ВСЕ БУДЕТ КУЧЕРЯВО! ГОРЯЧАЯ ДЕСЯТКА

Эти продукты станут самым надежным подспорьем тем, кто решил «завязать» с выпрямлением.

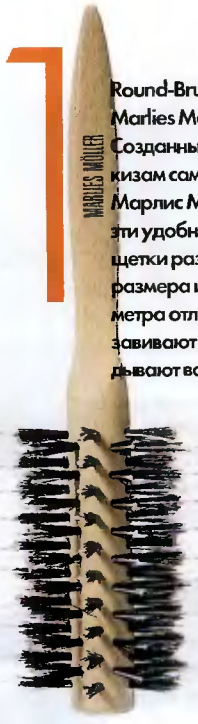

1 Round-Brush, Marlies Möller. Созданные по эскизам самой Марлис Меллер, эти удобнейшие щетки разного размера и диаметра отлично завивают и укладывают волосы.

2 Линия Curl.Life, Matrix, создана с учетом особенностей строения вьющихся волос, благодаря чему придает кудрям четкость и постоянную форму.

3 Знаменитая линия для вьющихся волос Elasto-Curl, Kérastase, пополнилась маской для салонного ухода, состоящей из смеси питательного крема с укрепляющей пудрой.

4 Благодаря питательному экстракту окары шампунь и маска Okara, René Furterer, великолепно компенсируют потери химически завитых волос.

5 Шампунь Control Freak, Bed Head, TIGI, делает вьющиеся волосы послушными и равнодушными к влаге.

Критической зоной является челка. Чтобы она смотрелась стильно, воспользуйтесь маленькой круглой щеткой. Если такой имидж вам не по душе, просто отрастите челку так, чтобы она спадала слоями. В конце концов, можно себе позволить и такую слабость, как привычное выпрямление челки. При окружающем буйстве локонов это смотрится мило.

Дайте себе время привыкнуть к новому стилю. Прислушивайтесь к отзывам знакомых, пробуйте оригинальные проборы, новые аксессуары и продукты для ухода и укладки. Возьмите за правило не приглаживать, а взбивать шевелюру в течение дня. Обзаведитесь беспроводным стайлером для волос, чтобы при необходимости подправить кудряшки. Не начинайте со слишком сложных укладок и завивок. Ваша цель — объемные, пушистые волосы, а не локоны в стиле маркизы де Помпадур (хотя они сейчас и в большом почете).

ПОСЛЕДНЯЯ ЖЕРТВА

Модель Лайза Рэтлиф (лицо множества рекламных кампаний, занимающая 327-ю строчку в списке самых богатых людей по версии The Sunday Times) — типичная жертва выпрямителей. Ни провальные кастинги, ни падающие рейтинги не могли заставить Лайзу завить волосы. Даже изысканные локоны, созданные миланскими стилистами накануне дефиле, не продержались на голове модели дольше часа. Девушка ворвалась в гостиничный номер и, вооружившись щипцами, сделала свои волосы прямыми, как палки. Это был настоящий скандал! Агентам Лайзы пришлось обратиться к именитому психотерапевту. Сейчас она исправно посещает сеансы по реабилитации в сопровождении стилиста. Задача последнего — наглядно доказывать модели привлекательность и актуальность вьющихся волос.

РЕАБИЛИТАЦИЯ

Не поддавайтесь искушению. Оберегайте свой новый облик от соблазнов. Порой важное событие или банальная лень могут послужить поводами для рецидива. Но даже если вы один раз сорветесь, не позволяйте этому вновь стать привычкой.

Решитесь на перманент! Тем более что десятилетие забвения вынудило производителей по нескольку раз переработать средства для химической завивки. Сегодня такие препараты действуют более чем щадяще, сохраняя живой блеск и эластичность волос.

Подумайте о новых выгодах. Кудрявые волосы выглядят более живыми, игривыми, стильными. Теперь не надо бояться попасть под дождь, они требуют меньше времени для укладки и не ждут постоянного контроля в течение дня.

Кудри вовсе не полнят! Наоборот, с их помощью можно скрыть излишне пухлые щеки, отвлечь внимание от несовершенных черт лица или прикрыть крупные уши. Завитки — идеальное средство маскировки и всевозможных неудач при окрашивании: они отвлекут внимание от неровностей или несовершенства оттенка.

Отныне вы можете позволить себе множество самых разных образов: от крупных локонов до «мелкого беса». Даже банальный конский хвост смотрится куда сексуальней, если волосы предварительно завить, а по бокам лица выпустить несколько кудрявых «завлекаловок».

А сколько стильных аксессуаров — заколок, бантов и ободков можно теперь носить! То, что смотрелось громоздко и аляповато на строго-вытянутых волосах, игриво поблескивает среди завитушек.

И, наконец, выбросьте выпрямители для волос. Просто избавьтесь от них. Вам станет гораздо лучше. Это проверено!

В конце концов, вы можете представить себе Мэрилин Монро с прямыми, как палки, волосами?!

Мария Тараненко

Кондиционер-спрей Detangling Milk, Laminates, Sebastian, распутывает волосы, снимает статику и «дисциплинирует кудри».

Гель для закрепления локонов Defined Curls, Clinique, поможет создать как букли в стиле барокко, так и совсем легкие волны.

Укрепляющий волосы шампунь, питательное молочко и восстанавливающая маска Shine Curl, L'Oréal Professionnel, помимо ухода за завитками, дорят им шикорный блеск.

Интенсивное лечение для химически завитых волос на основе мощного липидного комплекса Curl Care Treatment, LC 2, Goldwell, спасет тех, кто доверил свою шевелюру не тем мостерам.

Беспроводной стайлер Independent Steam, Braun, очень удобен и практичен в использовании. А какие с его помощью получаются локоны...

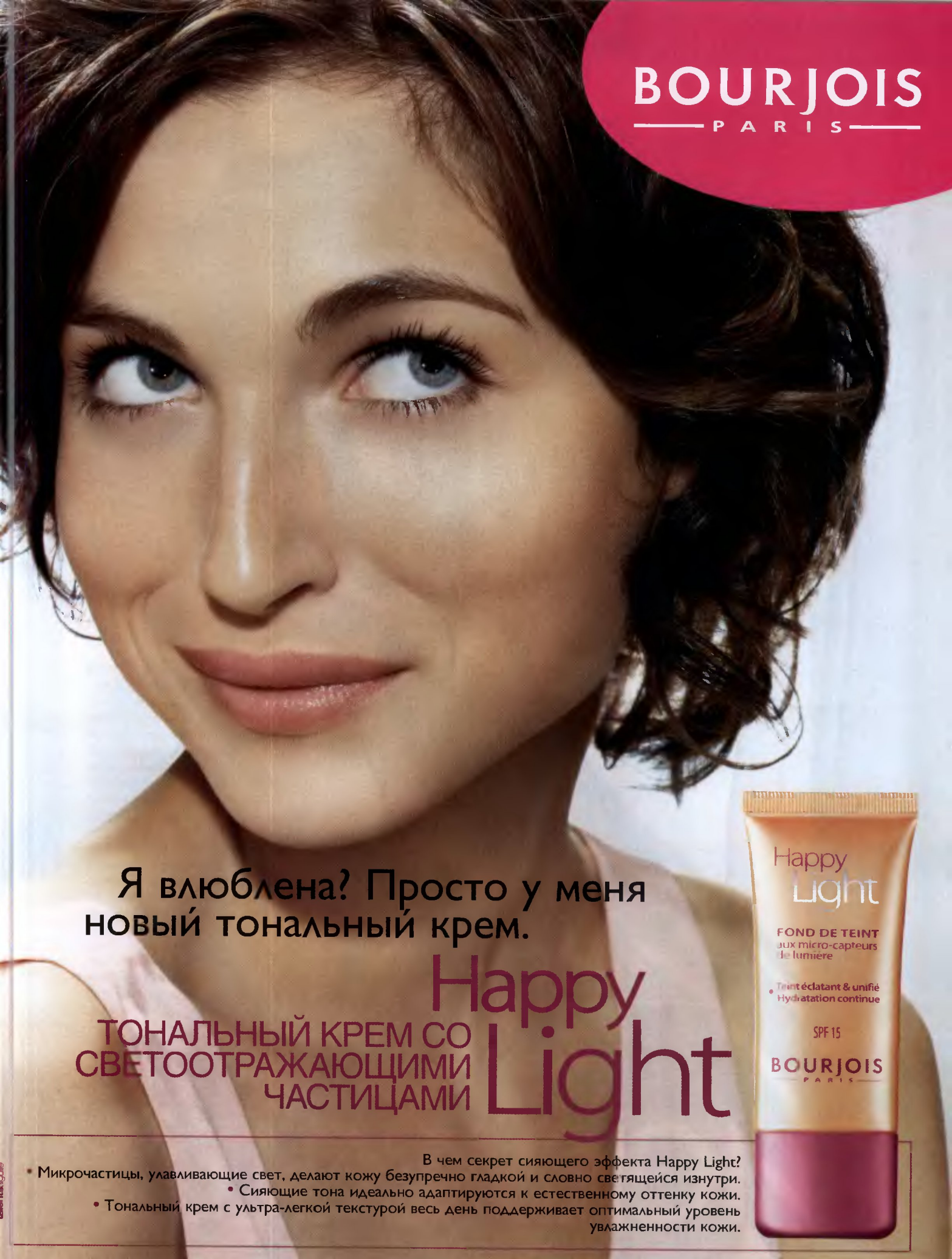
BOURJOIS
PARIS
Я влюблена? Просто у меня новый тональный крем.
Happy
ТОНАЛЬНЫЙ КРЕМ СО СВЕТООТРАЖАЮЩИМИ ЧАСТИЦАМИ
Light
Happy Light
FOND DE TEINT
aux micro-capteurs de lumière
Teint éclatant & unifié
Hydratation continue
SPF 15
BOURJOIS
PARIS
В чем секрет сияющего эффекта Happy Light?
• Микрочастицы, улавливающие свет, делают кожу безупречно гладкой и словно светящейся изнутри.
• Сияющие тона идеально адаптируются к естественному оттенку кожи.
• Тональный крем с ультра-легкой текстурой весь день поддерживает оптимальный уровень увлажненности кожи.

ИСКУССТВО

ПСИ-ФАКТОР

Отличные новости для оптимистичных обладательниц мягких волос. Классическое коре утратило офисную четкость, став обворожительно-несерьезным. Секрет метаморфозы в модной технике вертикально скользящего среза и актуальном окрашивании. Более темный оттенок у корней и максимально светлый на концах придают волосам не только объем, но и чувственную бесшабашность. А разбросанные вокруг лица вихры достойно завершат этот очаровательнейший образ. Идея Jacques Dessange.

ЗАКОНЫ АСИММЕТРИИ
Лжесдержанность и обманчивая строгость линий — проверенный способ невинно подчеркнуть сексуальность густых, тяжелых волос. Тем более что модная филированная густая челка и тотальная асимметрия многократно усилили гипнотический эротизм этой стрижки.
Идея Jean Louis David.

Виртуозно работая ножницами, ведущие стилисты скроили для нас новые модели гламурных стрижек. Осталось лишь выбрать подходящий фасон, назначить день примерки и внести нужные коррективы — загладив, подогнув или слегка распустив волосы в зависимости от их особенностей, собственного вкуса и пожеланий вашего спутника.

ОБРЕЗАНИЯ

ШИРОКО ЗАКРЫТЫЕ ГЛАЗА

Ваш взгляд притягивает слишком много мужчин? Предлагаем прием, достойный мегазвезды: спасение от назойливых поклонников не за стеклами темных очков, а под стильно удлиненной челкой. Но не обольщайтесь: платиновые пряди а-ля Монро все равно выдадут вас с головой. Идея Franck Provost.

ВИТОК СУДЬБЫ

Неоромантические веяния подиумов всколыхнули парикмахерские ряды. Итогом этих волнений стали многочисленные локоны и волны, обрушившиеся на наши головы. Эти «витки моды» сделают актуальной любую, даже самую бесхитростную, стрижку. Достаточно взять в руки фен, круглую щетку и отправиться в плавание по волнам гламура.

Идея Mod's Hair.
Прически Maxime Macé.
Окрашивание Sébastien Quinet.
Манекены Schläppi.

Почему бы не порадовать свой изысканный вкус?

Пересечь грань, отделяющую роскошь от роскоши абсолютной, возможно с линией средств с экстрактом икры Skin Caviar Collection..
Ваша кожа и Ваши чувства уже никогда не будут такими, как прежде.

Специалисты марки La Prairie прекрасно понимают, что сердце женщины жаждет роскоши так же, как ее кожа – заботы и ухода. Они воплотили новое понимание беспредельного удовольствия в уходе за кожей. В мире, наполненном стрессами, истинная роскошь - бесценное удовольствие

Skin Caviar Collection – линия средств по уходу за кожей с экстрактом икры. Непревзойденная концентрация экстракта икры и уникальных морских протеинов преображает Вашу кожу: она мгновенно становится упругой, сияющей и шелковистой, на ней нет места следам усталости и стресса. Энергия и влага - это бесценный подарок для Ваших чувств.

Роскошные питательные вещества, подаренные морем: протеины водорослей, экстракты морских растений, антиоксиданты морского происхождения - были объединены с витаминами, специальными питательными, увлажняющими и смягчающими компонентами. Волшебный коктейль дополнили экстракт икры в непревзойденной концентрации и эксклюзивный клеточный комплекс La Prairie: никогда еще Ваша кожа не могла испытать эликсир, полный таких удивительных увлажняющих веществ и компонентов, обеспечивающих ей упругость и эластичность. Уникальна система хранения и доставки компонентов – микрокапсулы-«икринки» увлажняющего средства Skin Caviar. В результате родилась линия средств, способных вернуть коже упругость, эластичность и сияние с помощью щедрого подарка природы – морской энергии и влаги. Кожа наполняется новыми жизненными силами... становится подтянутой и упругой... морщины исчезают... кожа обретает сияние.

Испытав однажды этот поразительный эффект, Вы без труда поймете, почему те, кто выбирают только самое лучшее, выбирают «икорную» линию Skin Caviar Collection. Единственный вопрос: считаете ли Вы, что Ваша кожа достойна такой абсолютной роскоши.

“Никогда еще не существовало более роскошного пути сохранить молодость”

Когда Вы в последний раз баловали себя? Когда в последний раз Вы делали для себя что-то роскошное... чувственное... невероятно приятное... сладостно расточительное? Возможно, линия средств с экстрактом икры Skin Caviar Collection - это шанс подарить себе истинную роскошь и достижения науки, способные сделать кожу совершенной... подарок настолько ценный, что Вы никогда о нем не пожалеете.

Товар сертифицирован.

SKIN CAVIAR
la prairie
SWITZERLAND
prairie

Салоны самолетов — настоящая камера пыток для внешности. Редко кому удается сохранить свежесть и лоск после нескольких часов истязаний кондиционерами, перепадами давления, непонятной пищей и задушевными попутчиками. Чтобы многочасовой перелет не омрачил ваших тропических каникул, следуйте «правилам выживания в самолете» от МАРИИ ТАРАНЕНКО.

ЛЁТНАЯ ШКОЛА

В минувшем году исследователи C.E.R.I.E.S. — лаборатория Chanel — изучили поведение кожи при авиаперелетах. И были просто шокированы результатами. 6 часов в самолете можно вполне сопоставить с туром по пустыне! А как иначе, если уровень влажности в салоне лайнеро приближается к 8%. Даже кондиционеры офисов, которые мы неустанно клеймим позором, оставляют в воздухе минимум 20% живительной влаги. Оазис, в сравнении с самолетом! Четыре часа в кресле последнего, и увлажненность лба падает на 15%, а щек — на 20%! К концу же перелета в столь модную ныне Гавану наша кожа содержит не больше воды, чем знаменитые местные сигары. Но так как кубинский народ вряд ли оценит эту скрытую поддержку, необходимо срочно прекращать водные хищения.

ВЫДЕЛКА КОЖИ

Перед тем как ехать в аэропорт, нанесите на лицо увлажняющую маску. Оставьте ее на десять минут, пока закрываете чемоданы. Снимите остатки бумажной салфеткой. Кожа будет достойно подготовлена к стрессу при взлете: в эти минуты влажность воздуха стремительно понижается. Как только прибудете на место, повторите маску, чтобы компенсировать все посадочные «потери».

Интенсивно увлажняйте кожу во время полета. Каждый час наносите на лицо, руки и предплечья увлажняющий крем или сыворотку. Регулярно окутывайте лицо облачком термальной воды из спрея. Бывалые путешественницы, не стесняясь, обильно поливают ею бумажные салфетки и накладывают их на кожу, устраняя обезвоженность. Этот трюк можно проделать и с обычной минеральной водой.

С ГЛАЗ ДОЛОЙ

Сухость и высокое содержание углекислого газа в воздухе самолета становятся причиной стресса и дискомфорта глаз. Помощь окажет вездесущий «Визин» или схожие капли. Другая проблема этой зоны — темные круги и припухлости. Они появляются из-за нарушения микроциркуляции век в связи с перепадами давления. Путешественницы без комплексов в середине полета достают специальные пластыри для век. Мощное дренирующее и разглаживающее действие последних быстро вернет глазам нормальный вид. Стеснительные натуры могут скрыть эту процедуру под повязкой для глаз, притворившись спящими.

Возьмите на вооружение и излюбленный прием топ-моделей. Попросите у стюарда два стакана: холодной воды и горячего чая. Намочите две ложки в чае, насухо вытрите и приложите на пару секунд к векам. Затем остудите их в воде и повторите трюк. Посмотрите в зеркало и онемейте от произошедшей перемены. Способ проверен и любим не одним поколением служительниц подиума, работа которых обязывает уметь возрождаться после самых изматывающих перелетов. Линда Евангелиста как-то призналась, что три таких контрастных «тура» способны устранить даже очень сильную отечность с ее прекрасных глаз.

К НОГТЮ

Даже под слоем лака ногти легко теряют влагу. Особенно этим грешит кутикула. Чтобы не свести на нет даже самый эффектный маникюр, втирайте в кончики пальцев специальное масло. При его отсутствии — увлажняющий крем. В крайнем случае — бальзам для губ. Последний, кстати, незаменимая вещь в полете. Он способен помочь и губам, и ногтям, и любым другим чувствительным участкам кожи. Так что, если вы оплошали и забыли крем для лица, его нехватку частично компенсирует обычная гигиеническая помада.

ПРАВДА НОГ

Пассажирки бизнес-класса, получившие в распоряжение спецтапочки, широкие кресла и подставки для ног, не всегда могут избежать отеков и послеполетной ломоты в последних. А что говорить о мучениях «эконом-путешественниц». Чтобы покинуть самолет бодрой походкой и в до конца застегнутых сапогах, необходимо, во-первых, сразу скинуть обувь. Во-вторых, надеть заранее припасенные носки. В-третьих, обуться только после приземления. Не забудьте перед отъездом из дома щедро умаслить свои ноги противоотечным средством и повторить этот ритуал хоть раз во время полета (большинство таких продуктов можно наносить, не снимая колготок).

Старайтесь не сидеть нога на ногу и периодически дефилировать по проходу. В полупустом самолете не стесняясь пересаживайтесь на свободный ряд, поднимайте ручки кресел и не спускайте ног с получившегося «дивана».

НА БОРТУ

- Не стоит экспериментировать с новыми продуктами из duty free. Кожа в полете находится «на грани срыва» и может агрессивно воспринять незнакомое средство. Считается, что материалы салона самолета выделяют более 5000 вредных элементов, способных вызвать раздражение. А вы будете винить новый крем.
- Пейте больше негазированной воды (хотя бы 1 стакан в час). Влага, попадая в организм, насытит внутренние слои кожи.
- Откажитесь от кофе, чая и алкоголя. Самолетные варианты этих напитков отличаются сомнительным качеством и немилосердно выводят воду из организма.
- Постарайтесь хорошо и сбалансированно поесть перед полетом. Пища, которую предлагают в полете, бедна витаминами, зато богата калориями и солью. Что опять-таки ведет к потере влаги. Устоять перед непрезентабельным рагу из третьесортной рыбы помогут припасенные в сумке хлебцы и апельсин.
- По возможности не наносите макияж перед полетом. Он помешает постоянному уходу за кожей. Если же вы летите в окружении деловых партнеров, ограничьтесь водостойкой тушью и помадой.
- Не стесняйтесь наносить увлажняющие средства. Этим вы только поддержите имидж холеной женщины. Жирные кремы для век в самолете сослужат плохую службу, усилив отечность. Лучше пользоваться гелем или сывороткой.
- Возьмите на вооружение препараты в стиках или с шариковыми аппликаторами. Ими так легко пользоваться. (Eye Tonic, Precision, Chanel; Hydramythic, Issima, Guerlain)

Слева направо: сыворотка Hydramax+ Sérum, Précision, Chanel; крем Crème Détente, Thalgo; маска Masque de Coton, Ideal Douceur, Carita; термальный спрей Eau Thermale, La Roche-Posay; энергизирующий крем Youth Prolongator, Lancaster; маска для век Stress Relief Eye Mask, Estée Lauder; сыворотка Temps Majeur, Yves Saint Laurent; крем для губ Ceramide Plump Perfect, Elizabeth Arden; противоотечный спрей для тела Aqua Control, Bikini, Dior; крем Skin Drink Rich, Givenchy; крем-стик Hydramythic, Issima, Guerlain; спрей для лица Moisture Surge Face Spray, Clinique.

ЗАКОНЫ ВЫЖИВАНИЯ

К каким только ухищрениям не прибегают знаменитости, чтобы сделать свой перелет максимально комфортным. Опра Уинфри каждую неделю летает из Чикаго в Лос-Анджелес корректировать форму бровей. Но проблема адаптации ей неведома: «Мой секрет — личный самолет, в котором на время перелета меня ничто не тревожит. Я накладываю толстый слой питательного крема и засыпаю в удобнейшем кресле. Признаюсь честно, каждый перелет для меня не проблема, а, напротив, отличный отдых».

Спасением принца Чарлза во время полета стал коктейль из балийского и тайского... массажей, который восстанавливает силы Его Высочества.

Стинг и его супруга Труди Стайлер — адепты аюрведы, популяризирующие ее в звездных кругах. Отправляясь в путешествие или на гастроли, они не покидают дома без целого набора трав от всех недугов, в том числе и помогающих справляться с плохим самочувствием после изматывающих перелетов.

Хотя Тина Тернер не гастролирует сегодня так, как десять лет назад, после любой поездки она не отказывает себе в любимой процедуре — ванне с молоком, медом и розовыми лепестками.

АВИАМАССАЖ

Спа-индустрия современных аэропортов развита на удивление широко. Желающие могут как подготовиться к длительному перелету, так и привести себя в порядок после него.

Детройт (США) и Калгари (Канада)

Салон Oraoxygen открыт бывшей стюардессой канадских авиалиний, которая как никто осведомлена о нуждах и чаяниях пассажиров. Здесь существуют такие специальные услуги, как ear candling — массаж, снимающий боль в ушах, возникающую при взлете/посадке, а также особый лимфодренаж для отекших ног (15 евро за 15 минут массажа). Кроме того, в Oraoxygen существует широкая программа процедур для лица и тела. Так что, если ваш рейс задерживается, не мешкая спешите в эту Мекку красоты. Время пролетит незаметно.

● Находится этот оазис в Детройтском Wayne County International Airport, терминале Edward McNamara; в международном аэропорту Калгари, рядом со стойкой Air Canada, и в Амстердаме, www.oraoxygen.net

Нью-Йорк

В аэропорту Ньюарк есть настоящий салон красоты, где можно сделать абсолютно все, от укладки до маникюра. У вас всего десять минут? Достаточно для массажа спины (13,5 евро) или стоунтерапии ступней (18 евро). Если в запасе час, проведите лечение синусных пазух, заложенных после кондиционируемого воздуха салона самолета (68 евро).

● Departure Spa, аэропорт, терминал С, вход 92, www.departurespa.com

Сингапур

Спа Rainforest — это настоящая гавань спокойствия, где все продумано до мелочей. Души, массажные кабинки, фитнес-залы, кровать для восстанавливающей силы сиесты, бесплатный Интернет и даже джакузи на двоих. Великолепное место, чтобы привести в порядок и тело, и мысли. Массаж спины и шеи вам обойдется в 23 евро. Завсегдатаи этого спа утверждают, что данный ритуал помогает не только легко перенести многочасовой перелет, но и снимает все страхи, связанные с предстоящим полетом. Изумительное решение для тонких, чувствительных и слегка пугливых натур.

● Rainforest, аэропорт Чанги, 3-й этаж зала вылета, терминал 1, www.rainforestbysats.com

Гонконг

За 36 евро вы получите доступ к массажному креслу, душу и буфету (West Hall, уровень 7, East Hall, уровень 6). Также к вашим услугам два спа-салона Центра восточного массажа (вход 28 и 41), предлагающие специальную программу для пассажиров дальних рейсов, которая приведет в порядок уставшие ноги и онемевшую в полете шею. Пассажиры авиакомпании Cathay Pacific пользуются услугами этого спа бесплатно.

● Международный аэропорт Plaza, www.plaza-ppl.com

Лондон

Чтобы побаловать своих привилегированных пассажиров, British Airways предлагает услуги спа-центра Molton Brown Travel Spa (терминал 4 аэропорта Хитроу). Интерьер выполнен в стиле дзен с использованием экзотических пород дерева. В этом блаженном антураже можно пройти программу релаксации, чтобы заснуть, едва оказавшись в самолете. Активным натурам подойдет стимулирующий массаж с цитрусовыми маслами. Он повышает умственную активность, позволяя продуктивно поработать с документами во время полета. Не обойдите вниманием изумительные паровые эвкалиптовые ванночки, благотворно действующие на кожу и душу. Для пассажиров первого и бизнес-класса услуги салона бесплатны, как и для тех обладателей карты British Airways Executive World, которые летят экономическим классом.

Лицом аромата Miracle, Lancôme, стала супермодель и актриса ДИАНА КРЮГЕР. Новая муза, новая звезда и новая блондинка в истории этих легендарных духов поведала ЮЛИИ ВОРОНОВОЙ детали своей необычной и поистине чудесной миссии.

НЕБЕСНАЯ ЛАСТОЧКА

Звезда блокбастера «Троя» Диана Крюгер уверенно теснит кинодив не только на голливудском небосклоне, но и в рекламе. Придя на место Умы Турман, музы аромата Miracle с момента его создания, эта изящная немка решила изменить имидж легендарного парфюма. «Ума и я — люди совершенно разные! Невозможно ни повторить, ни скопировать образ, который она создавала для Miracle все эти годы. Но в Lancôme как раз и хотели кардинальных перемен в стиле женщины Miracle. Приятно, что выбор остановился на мне. Тем более что мне предоставили полную творческую свободу. Которой, признаюсь, я наслаждалась сполна!» В новом видео Miracle Диане пригодились ее балетные навыки. Грация и легкость девушки, порхающей по крыше La Cité Radieuse — архитектурного шедевра Ле Корбюзье, — чаруют и завораживают. «Место съемок выбирали очень долго, — вспоминает она. — Режиссеру нужен был некий город с потрясающими рассветами. Никто не верил, что такой может существовать в старушке Европе. Ведь красивый восход солнца обычно ассоциируется с экзотическими краями и девственной природой. Кто бы мог подумать, что таким местом окажется... Марсель!» По сюжету Диана творит чудо своими руками, буквально разводя ими лилово-серый сумрак над городом. «Я очень довольна этой ролью, пусть она и незначительна в кинематографических масштабах, — говорит она. — Актрисе всегда нужно вдохновение, а женщине — любимый аромат. И тем и другим для меня стал Miracle. Двойственность этого запаха покоряет и интригует: вначале он кажется невесомо-воздушным, но через мгновение чудесным образом становится глубоким и чувственным». «Фея» Miracle по-прежнему хранит детскую веру в чудеса: «Не просто верю, а знаю, что они происходят! Но только с теми людьми, которые не ждут чуда скучая, а уверенно идут ему навстречу. Я благодарна танцам за то, что они научили меня держать осанку. Это очень важное умение в жизни: не сгибаясь под ударами судьбы, с достоинством смотреть в лицо обстоятельствам. Быть может, поэтому чудеса и их главное воплощение — аромат Miracle — вошли в мою жизнь». □

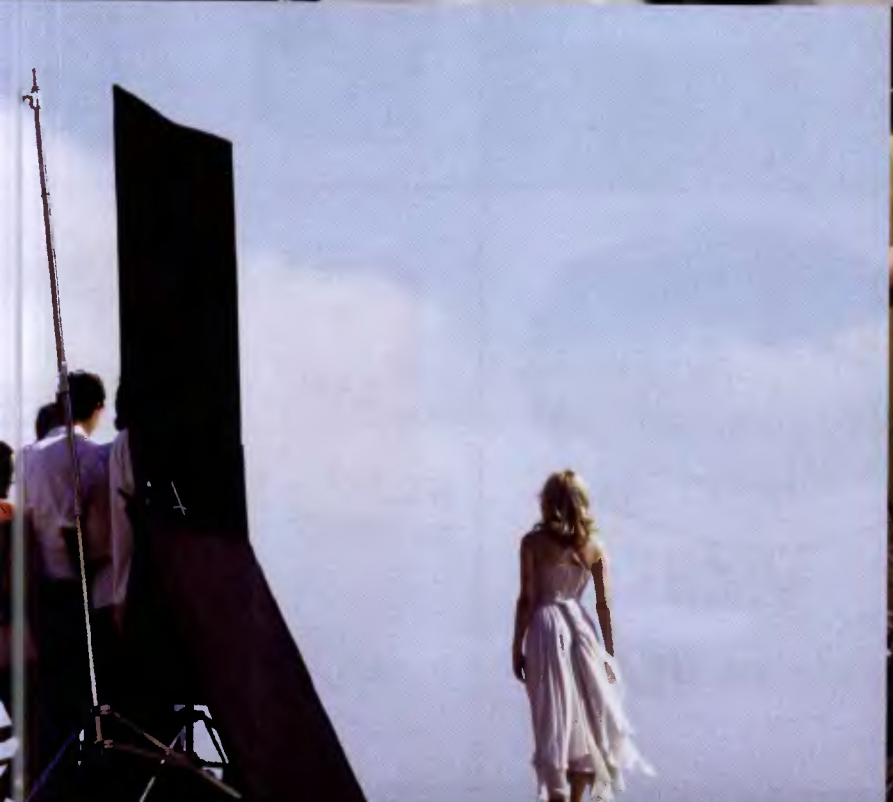

ElleКОМПОНЕНТ

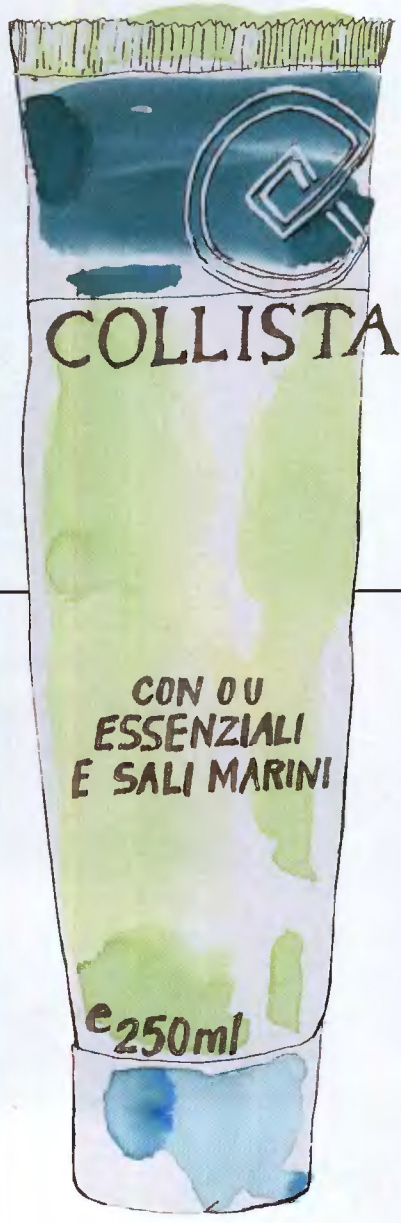

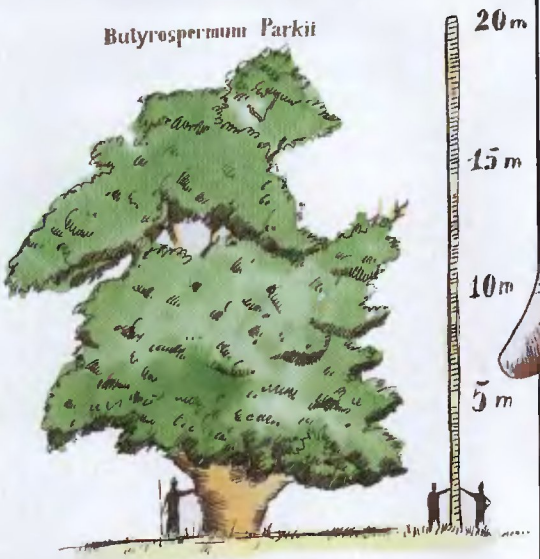

ИЗ АФРИКИ

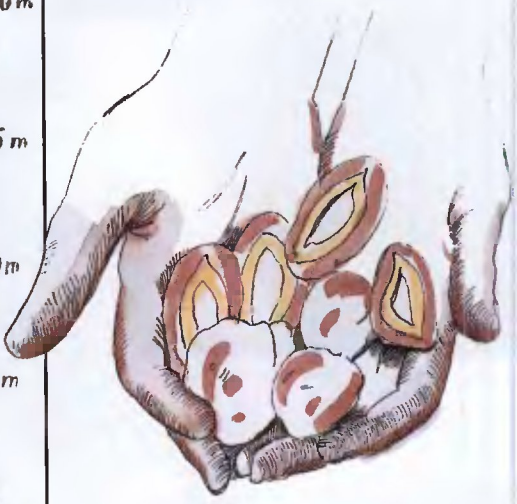

Что такое каритэ? Где растет? И отчего так дорого сердцам косметологов? Думаете, что под этим названием скрывается хрупкий цветок? Ничего подобного! Каритэ — мощное дерево, растущее на сухих почвах африканской саванны. Из его плодов местные жители получают масло под названием «ши». Пользующиеся этим средством африканские народы обладают превосходной кожей, устойчивой к любым недугам. По сей день любой младенец от Сенегала до Нигерии, появившись на свет, проходит сеанс массажа с маслом ши. Немудрено, что последнее стало непреложным компонентом многих косметических продуктов. Ведь масло каритэ содержит необходимые коже жирные кислоты, витамины и микроэлементы. Оно смягчает, успокаивает, оберегает от потери влаги и борется со старением. Маски на основе масла ши питают волосы, делая их гибкими и блестящими. Наконец, у одаренного создания обнаружился талант реставрировать и укреплять ногти. Другими словами, взращенное в суровых условиях дерево дало крайне полезные для нашей внешности плоды.

Elle рецепты
ШАШЛЫЧКИ В СОУСЕ САТЭ

Elle рецепты
ЛАПША ПО-МАЛАЙЗИЙСКИ

Elle рецепты
КАРАКАТИЦЫ В КОКОСОВОМ МОЛОКЕ

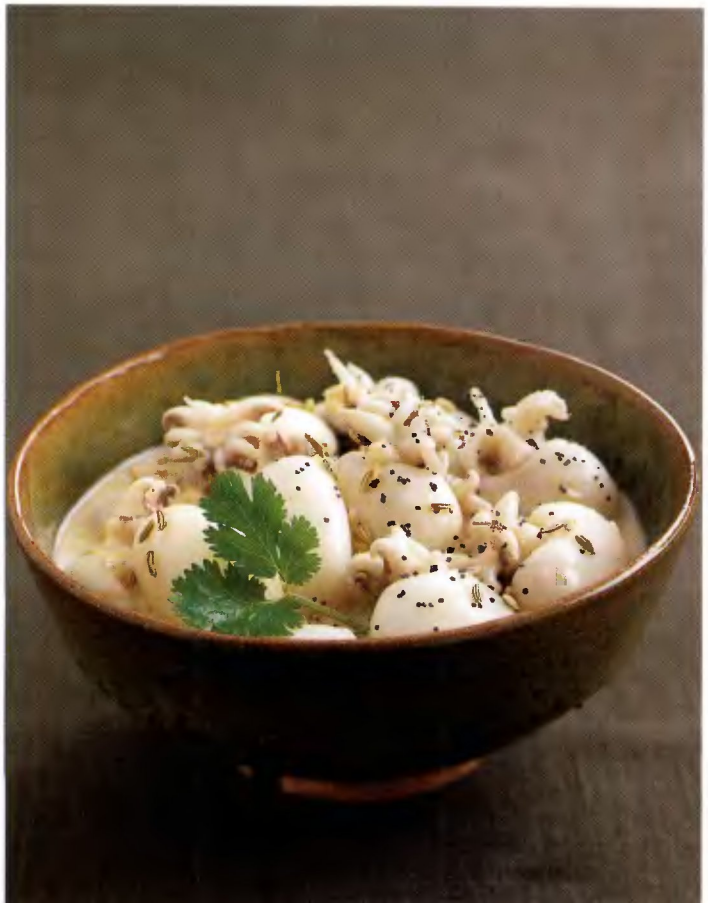

Elle рецепты
РАВИОЛИ С КАРРИ

ЛАПША ПО-МАЛАЙЗИЙСКИ

На 4 персоны

100 г рисовой или пшеничной лапши
1 куриная грудка
300 г раковин клемов
2 яйца
200 г отварных креветок
2 зубчика чеснока
1/2 ч. л. измельченного красного перца
3 ст. л. соевого соуса
3 ст. л. растительного масла
лук-резанец
соль, перец

Куриное мясо нарежьте ломтиками. Лапшу отварите в кипящей подсоленной воде в течение 5 мин, затем откиньте и промойте холодной водой. Яйцо взбейте с 1 ст. л. соевого соуса, солью и перцем. Разогрейте 1 ст. л. масла на сковороде с антипригарным покрытием и влейте яичную смесь. Обжарьте по 1 мин с каждой стороны, вы получите омлет. Разрежьте его на тонкие ломтики.

Чеснок измельчите. Оставшуюся часть растительного масла разогрейте в сковороде с антипригарным покрытием и обжарьте чеснок и ломтики курицы. Добавьте раковины клемов и креветки. Перемешайте. При нагревании раковины раскроются, и сок вытечет. Добавьте лапшу, омлет, оставшуюся часть соевого соуса и 1/2 ч. л. измельченного красного перца. Тщательно перемешайте и снимите с огня. Подавайте теплым, посыпав луком-резанцем.

ШАШЛЫЧКИ В СОУСЕ САТЭ

На 4 персоны

500 г говядины
2 зубчика чеснока
25 г свежего имбиря
1 лук-шалот
1 ст. л. тмина
1 ст. л. зерен кориандра
3 щепотки сахара
2 ст. л. соевого соуса
1 ст. л. растительного масла
соль, перец
Для соуса:
100 г арахиса
1 зубчик чеснока
1 лук-шалот
1/2 стручка красного перца

Взбейте в миксере чеснок, имбирь, лук-шалот, кориандр, сахарный песок, соль, перец и соевый соус. Взбивайте до получения густой пасты, затем обжарьте, постоянно помешивая, в течение 5 мин в растительном масле на сковороде с антипригарным покрытием. Мясо нарежьте на кубики со стороной 3 см. Добавьте пасту из пряностей, перемешайте и уберите в холодильник на 2 часа. Параллельно приготовьте соус: очистите зубчик чеснока и лук-шалот. Взбейте в миксере вместе с арахисом и 1/2 стручка красного перца. Переложите полученную смесь в кастрюлю, влейте 3 ст. л. воды. Варите в течение 4—5 мин, пока соус не загустеет. Остудите.

Наколите мясо на мини-шампуры и обжарьте на гриле духовки в течение 2—3 мин, регулярно переворачивая. Сразу подавайте. Соус подайте отдельно.

РАВИОЛИ С КАРРИ

На 6 персон

Для теста:
250 г муки
75 г сливочного масла
1/4 ч. л. соли
Для фарша:
200 г отварного цыпленка
2 шт. отварного картофеля
1 луковица
2 ст. л. измельченного лука-резанца
1/2 ч. л. молотого карри
1/2 ч. л. молотого красного перца
1/4 ч. л. молотой куркумы
6 щепоток сахара
соль
арахисовое масло

Приготовьте тесто: насыпьте муку горкой, в центре сделайте углубление, высыпьте соль, сливочное масло и 100 мл воды. Вымешивайте тесто до тех пор, пока оно не станет гладким и не будет отставать от рук. Затем скатайте тесто в шар, заверните в пищевую пленку и уберите в холодильник на 2 часа.

Приготовьте фарш: измельчите лук, куриное мясо и картофель нарежьте кубиками. Лук обжарьте в растительном масле. Добавьте карри, красный перец, куркуму и сахарный песок. Посолите и перемешайте, затем добавьте куриное мясо и картофель. Подогревайте на медленном огне, постоянно помешивая, в течение 5 мин, затем добавьте лук-резанец. Из теста вырежьте кружочки диаметром 8 см. Выложите в центр каждого немного фарша и слепите края. Влейте в кастрюлю растительное масло и обжаривайте в нем равиоли в течение 4–5 мин. Выложите на впитывающую бумагу, дайте стечь маслу и сразу подавайте.

КАРАКАТИЦЫ В КОКОСОВОМ МОЛОКЕ

На 4 персоны

600 г каракатиц
250 мл кокосового молока
3 зубчика чеснока
50 г свежего имбиря
2 лука-шалота
1 красный перец
2 ст. л. измельченного кориандра
1 ст. л. маковых зерен
1 ст. л. молотого карри
2 ст. л. растительного масла
соль

Каракатиц промойте и обсушите. Взбейте в миксере чеснок, имбирь, лук-шалот, кориандр, красный перец, зерна мака и карри. Разогрейте растительное масло в воке или сковороде с антипригарным покрытием. Добавьте пасту с пряностями и нагревайте, постоянно помешивая, в течение 2–3 мин. Влейте кокосовое молоко, посолите, доведите до кипения и нагревайте до тех пор, пока объем молока не уменьшится вдвое. Опустите каракатиц и варите на сильном огне в течение 5 мин, затем снимите с огня и добавьте кориандр. Перемешайте и сразу подавайте.

FRANÇOISE NICOL

черше ля фам
новый
аромат
CAMAY

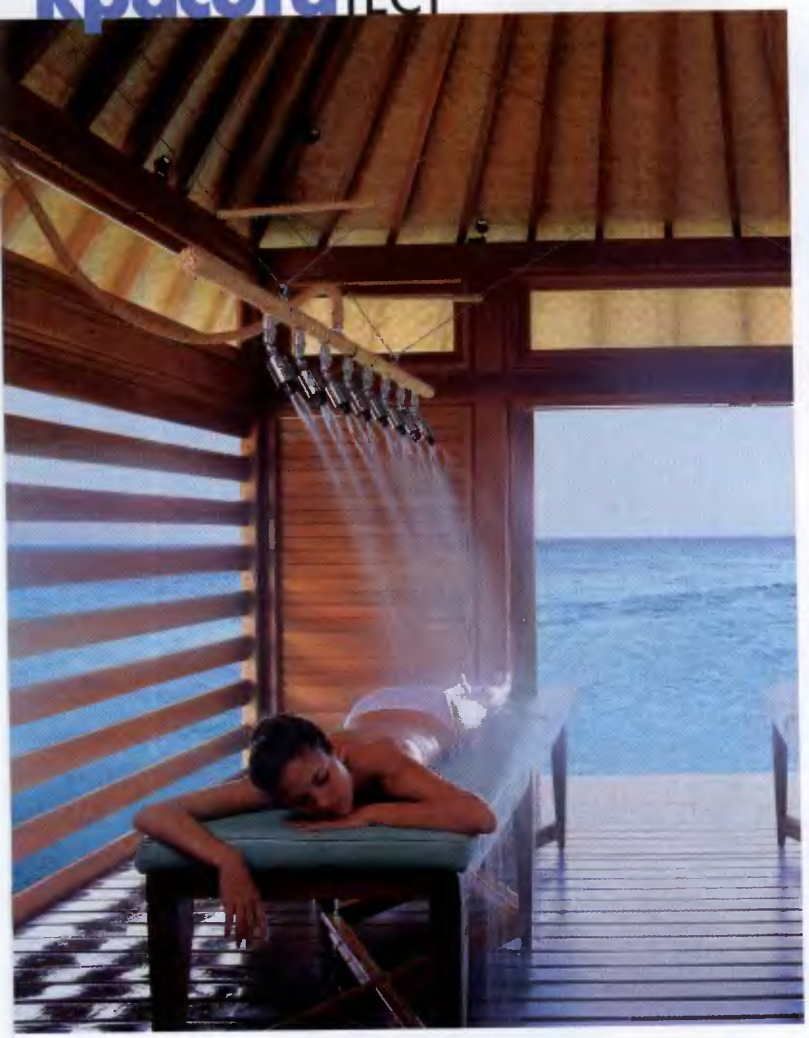

ВОСТОЧНАЯ КУХНЯ

Суровые морозы, ранние сумерки и тотальная загруженность на работе настроение не улучшали. Равно как и неосуществленные планы на зимний отпуск. Поэтому перед предложением отправиться в однодневное путешествие, не покидая стен спасалона Palestra, трое сотрудниц отдела красоты устоять не смогли. Тем более что каждой из них был предложен свой собственный «спа-маршрут» из экзотических процедур.

FUSION SPA (Юлия)

Отправляюсь в «круиз» по Таити, Бора Бора, Яве, дабы испытать на себе островные beauty-ритуалы.

Порядок выполнения Путешествие начинается массажем с медом и апельсиновым соком. Он очищает и тонизирует кожу. Затем следует ванна с кокосовым молоком и редчайшими эфирными маслами. После тело ублажает миндально-яблочный скраб и имбирно-ванильное обертывание в согревающих парах термокапсулы.

Ощущения Райское наслаждение! Особенно поразил медовый массаж, добавивший острых ощущений в аппетитно-сладкую программу. Застывая, мед отрывался от кожи, словно скотч. Непривычно и забавно.

Результат Бодрящие запахи масел и специй радикально улучшили мое настроение. Как, впрочем, и кожу, которая стала соблазнительной и сияющей. К концу «путешествия» я ощутила прилив сил, как после хорошего недельного отпуска у моря.

ТИБЕТСКОЕ ЛУННОЕ ОЧИЩЕНИЕ (Надежда)

Моему тибетскому вояжу предшествовали два дня диеты и ожидание полнолуния, во время которого процедура максимально эффективна. Когда небесные светила заняли нужные позиции, я отправилась в путь, финалом которого должна стать потеря пары лишних килограммов и... мыслей.

Порядок выполнения Ритуал открыл тибетский массаж, очищающий энергетику организма. Покончив с тонкими материями, специалисты занялись освобождением от шлаков моего тела. За распариванием в термокапсуле шли пшенично-солевой пилинг и обертывание из трав и специй (названия засекречены). Этот же коктейль я пила в виде чая и вдыхала в форме пара. Вот что значит тотальное проникновение!

Ощущения Поначалу тибетский массаж не впечатлил. Заунывно-мягкие поглаживания казались несерьезными. Я благополучно заснула, а проснулась с легким насморком. Косметолог была счастлива: «Замечательно! Значит, процесс пошел! А насморк сейчас пройдет». И правда, вскоре нос дышал превосходно, а тело пело.

Результат На душе легко и спокойно, тело кажется невесомым, а кожа — совершенной и очень нежной.

SPICY SPA (Мария)

Перенести в Индонезию могут не только современные лайнеры, но и ароматы специй, собранных в этих краях.

Порядок выполнения Начало действа напоминает дегустацию блюд местной кухни. Старательно принюхиваюсь к содержимому пакетиков с коктейлями из специй. Надо решить, что мне больше по душе — имбирь с анисом, горчица, лаванда... От этого зависит, будет ли процедура релаксирующей, тонизирующей, дренирующей и т. д. «Выбираю сердцем» имбирно-гвоздичную ванну, ванильно-перечный скраб, а на десерт — сандалово-миндальное обертывание. Завершит ритуал полинезийский массаж в четыре руки и особый уход за лицом.

Ощущения Наблюдатель из меня никудышний. Один лишь медитативный вид комнаты в индонезийском стиле подействовал на сознание как наркоз. Память сохранила лишь прекрасные запахи, мягкие прикосновения косметологов и ощущение детского покоя. Бедные мастера еле меня добудились!

Результат Посвежела как внешне, так и внутренне. А кожа еще сутки источала тонкий аромат, который я окрестила «запахом дальних странствий». **Тестировали: Юлия Воронова, Надежда Шамаева, Мария Тараненко**

Название пройденных процедур: Тибетское лунное очищение, Fusion SPA, Spicy SPA.
Цель Провести целый день в восточном спа, не покидая пределов Москвы.
Где проводятся Palestra Beauty & SPA, Москва, ул. 2-я Песчаная, 4а, т. (095) 157 4907.
Кому рекомендуются Желающим получить все прелести тропического спа в один день, без затрат на билет и проживание в дорогостоящем отеле.
Сколько времени занимают 4—8 часов в зависимости от набора процедур.
Цена От 180 до 210 у. е.

*Бутоны роз были обработаны веществом, идентичным естественному увлажняющему компоненту кожи. Затем на 55 минут одну часть роз погрузили в раствор обычного мыла, а другую – в раствор Dove.

Товар сертифицирован

С Dove мелкие морщинки становятся менее заметными. Ваша кожа выглядит моложе.

Тест показывает: бутоны роз* реагируют на внешнее воздействие так же, как кожа. После обработки обычным мылом цветы засыхают и вянут. Dove отличается от обычного мыла. Благодаря 1/4 увлажняющего крема Dove день за днем защищает кожу и насыщает ее влагой, делая мелкие морщинки менее заметными. Ваша кожа становится гладкой и нежной – как лепестки роз. Вот в чем секрет красоты Dove.

www.dove.ru

ПОВЕСТИ БРОВЬЮ

Революционно-инновационное нечто для макияжа бровей Duo Expert Sourcils, Yves Saint Laurent, того и гляди отправит в небытие традиционные карандаши. Его двойная упаковка с одной стороны содержит тушь, придающую каждому волоску желанный оттенок. С другого конца вы обнаружите гель, формирующий элегантный изгиб брови. И как прикажете назвать такое чудо?

ВЗРЫВ ИЗ ПРОШЛОГО

НАМ НЕ ПОНЯТЬ САМООТВЕРЖЕННОСТЬ НАШИХ ПРЕДШЕСТВЕННИЦ, КОТОРЫЕ ВО ИМЯ РУМЯНЦА МОГЛИ НАТЕРЕТЬ ЩЕКИ ЕДКИМ СОКОМ ИРИСОВ, СВЕКЛОЙ, ПРИЛОЖИТЬ ЗА УШИ ПАРУ ПИЯВОК. НО ЭТИ УХИЩРЕНИЯ НЕ СМОГЛИ БЫ УБРАТЬ ЗЕЛЕНЬ ЗАВИСТИ С ИХ КОЖИ, УЗНАЙ ДИВЫ ПРОШЛОГО О НОВЫХ РУМЯНАХ EXPERT WEAR BLUSH, MAYBELLINE. НЕЖНЕЙШАЯ ТЕКСТУРА, СТОЙКОСТЬ, ПРЕЛЕСТНЫЕ ЦВЕТА — ДОСТОЙНЫЙ ПОВОД НЕ ЖАЛЕТЬ О МИНУВШЕМ.

РОЗОВАЯ ЗАВИСТЬ

Новый аромат-провокация Envy Me, Gucci, откровенно призывает к зависти. А что еще остается делать тем, кому так и не преподнесли в подарок к Новому году этот роскошный цветочно-фруктовый запах? Только приобрести его самим, положить под елочку... И пусть весь мир позавидует!

ПРЯМЫМ ТЕКСТОМ

Излишней скромностью новый аромат молодежной марки Mango явно не страдает. Главный комплимент он сделал себе сам, избрав лишенное самокритики название Adorably — «Обожаемый». Хотя в завышенных амбициях упрекать его не стоит. Вдыхая стильный фруктово-цветочный запах, трудно удержаться от столь лестного, но абсолютно заслуженного эпитета.

ЗАМШЕВЫЙ КОСТЮМ

Сердца (и чековые книжки) любительниц casual chic давно открыты творениям Майкла Корса. Теперь дизайнер вознамерился покорить и тело своих поклонниц, совершив «замшевую революцию» в мире красоты. Линия Sensual Suede, Michael Kors, имитирует вкрадчивые прикосновения этой материи к коже, окутывая силуэт именным ароматом мистера Корса.

PANTENE
PRO-V
Новинка
Амино + Pro-V комплекс
ОСНОВНОЙ
ЭЛЕМЕНТ
СИЛЬНЫХ
ВОЛОС
PANTENE
PRO-V
PANTENE
PRO-V
Новинка
Новинка

ГЛАВНОЕ — ВНИМАНИЕ

Сентиментальных особ приведет в восторг рождественское послание с пожеланиями счастья и красоты от компании Pupa. А чтобы не быть голословными, «отправители» снабдили его новой коллекцией макияжа Non Conventional Christmas Cards. Дабы убедить вас, что с этой жизнерадостной косметикой остаться незамеченной в новом году будет просто невозможно.

UPGRADE

Утверждение, что нет предела совершенству, получило веские доказательства. На этот раз в виде сыворотки Colax Ex, Menard, — усовершенствованной версии средства Super Colax. Вобрав в себя все таланты предшественницы и дополнив их собственными уникальными способностями, она открывает новую страницу в истории борьбы с морщинами. И оставляет старости все меньше шансов на существование.

ПОД ОТДЕЛКУ

БЕСПРЕЦЕДЕНТНАЯ СИТУАЦИЯ ВОЗНИКЛА НА РЫНКЕ СТРОЙМАТЕРИАЛОВ ДЛЯ ВОЛОС. «РЕМОНТНИКИ» PANTENE PRO-V ВЗЯЛИСЬ В РЕКОРДНЫЕ СРОКИ ВЫРОВНЯТЬ, ОТРЕСТАВРИРОВАТЬ, УСТРАНИТЬ НЕРОВНОСТИ И ПРИДАТЬ ЛОСК ОБВЕТШАЛОЙ ШЕВЕЛЮРЕ. БЛАГОДАРЯ СВОЕМУ ПЕРЕДОВОМУ ОБОРУДОВАНИЮ — НОВОМУ КОМПЛЕКСУ AMINO+PRO-V — ИМ УДАЛОСЬ С ЛЕГКОСТЬЮ СПРАВИТЬСЯ С НАМЕЧЕННОЙ ЦЕЛЬЮ, ЗАВЕРШИВ ОТДЕЛОЧНЫЕ РАБОТЫ ДАЖЕ РАНЬШЕ ОБЕЩАННОГО ВРЕМЕНИ.

СЛАДКАЯ СКАЗКА

Ни в коем случае не оставляйте новый крем Rêve de Miel, Nuxe, на виду! Иначе вы рискуете быстро распрощаться с ним! Соблазнительный запах, аппетитная текстура и нежнейший цвет — этот продукт так похож на вкуснейший десерт. Такой крем может стоть искушением для косметических сладкоежек из числа подруг и домочадцев. А он слишком хорош, чтобы делиться.

ВЛАСТЕЛИН ВРЕМЕНИ

Приятно, когда счастливые перемены не заставляют долго ждать, о наступают незамедлительно. Залогом и талисмоном неожиданно скорого чуда станет аромат Today, Avon. Его изысканный цветочный флер способен по-своему распорядиться временем, ускорив, нопример, наступление весны. Не хотите ли отметить 8 Марта в январе?!

Синдром раздвоения личности не понаслышке знаком смешанной коже, одновременно страдающей и от сухости, и от избытка жира. На помощь придет опытный психоаналитик — компактный тон Superbalanced Compact Makeup, Clinique. Дипломированный специалист, он уладит внутренние противоречия этой сложной натуры, даруя ей гармонично-ровное сияние.

РАЗДВОЕНИЕ ЛИЧНОСТИ

ДЕТИ РАЗНЫХ НАРОДОВ

Клевер, папайя, виноград и лемонграсс даже в справочнике по болезнях живут в разных климатических разделах. Под одной крышей, точнее крышечкой, их объединил лишь крем для шеи и декольте Vitaroma Lift Total, Decléor. Соседство представителей мировой флоры оказалось столь гармоничным, что вместе они успешно борются за красоту и тонус ослабленной кожи.

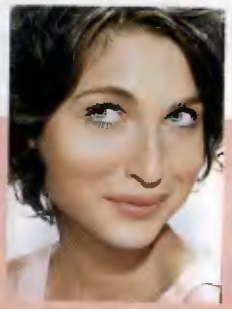

УРОКИ ФИЛОСОФИИ

ПРОСВЕТЛЕННОЕ ЛИЦО МОЖЕТ БЫТЬ РЕЗУЛЬТАТОМ НЕ ТОЛЬКО ДОЛГИХ МЕДИТАЦИЙ. МНОГОЧАСОВЫЕ ПОПЫТКИ УЙТИ В НИРВАНУ УСПЕШНО ЗАМЕНИТ ТОНАЛЬНЫЙ КРЕМ HAPPY LIGHT, BOURJOIS, НАПОЛНЯЮЩИЙ КОЖУ СВЕТОМ И ПРИДАЮЩИЙ ЕЙ ФИЛОСОФСКИ-ОДУХОТВОРЕННЫЙ ВИД. НО О ЗАНЯТИЯХ ЙОГОЙ ЗАБЫВАТЬ НЕ СТОИТ. ВЕДЬ ТОНАЛЬНОГО СРЕДСТВА ДЛЯ ДУШИ ЕЩЕ НЕ ПРИДУМАЛИ.

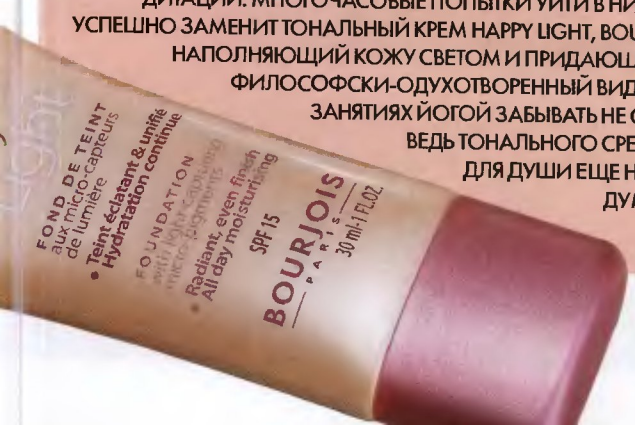

PANTENE PRO-V

НОВОЕ ПОКОЛЕНИЕ
Амино + Pro-V комплекс
В КАЖДОМ ПРОДУКТЕ

ЛЕТА КУСОЧЕК

Вдохновителем сочно-ярких средств новой коллекции Pure Color Cool, Estée Lauder, стало мороженое! Все оттенки летнего лакомства — от дынного до карамельного — будут призывно мерцать на ваших ногтях, глазах и губах, даря приятный холодок. На фигуру «десертный» макияж не влияет, а потому отбоя от желающих насладиться вашим аппетитным оброзом точно не будет!

LATINO LOVER

АРОМАТ ROSAMOR, OSCAR DE LA RENTA, ПОДОБЕН ГАЛАНТНОМУ МАЧО, ЗНАЮЩЕМУ, КАК ДОСТАВИТЬ ЖЕНЩИНЕ УДОВОЛЬСТВИЕ. СОЧЕТАЯ В СВОЕМ НАЗВАНИИ ДВА СЛОВА, «РОЗА» И «ЛЮБОВЬ», ОПЫТНЫЙ СОБЛАЗНИТЕЛЬ ГОТОВ ЩЕДРО ОДАРИТЬ ИМИ СВОЮ ОБЛАДАТЕЛЬНИЦУ. ОКУТАВ РОЗОВЫМ ДУРМАНОМ, ЭТОТ СТРАСТНЫЙ ЗАПАХ НАДЕЛИТ ВАС СПОСОБНОСТЬЮ РАЗБИВАТЬ СЕРДЦА, СВОЙСТВЕННОЙ РОКОВЫМ ЮЖНЫМ КРАСОТКАМ.

СЕКСИ-ШАНС

Мерцающий гель для декольте Douceur Scintillante, Chanel, с чувственно-терпким ароматом Chance вовлечет эту пикантную зону в гламурную сферу. Приготовьтесь к тому, что сферы всех мужских интересов отныне будут сосредоточены в области ваших полусфер. А кому из них дать шанс — решайте сами!

НОЧНАЯ СМЕНА

Он заступает на службу под покровом темноты. Его меткий глаз сразу замечает малейшие посягательства на охраняемый объект, а квалификация не вызывает нареканий. Он — новый ночной крем No Surgetics Night, Givenchy, верный страж красоты кожи, безжалостно расправляющийся с существующими и предупреждающий появление новых признаков возраста.

СЛЕЗТЬ С ИГЛЫ

НОВЫЙ КРЕМ DEFI LIFT 3D, GATINEAU, ПРОДОЛЖАЕТ МОДНОЕ НЫНЕ ТЕЧЕНИЕ «БОТОКС-СРЕДСТВ». ПРИНУДИТЕЛЬНО РАССЛАБЛЯЯ ПОДКОЖНЫЕ МЫШЦЫ, ОН ПРЕПЯТСТВУЕТ ПОЯВЛЕНИЮ МИМИЧЕСКИХ МОРЩИН И ЛИКВИДИРУЕТ УЖЕ СУЩЕСТВУЮЩИЕ. ПРИВЕРЖЕНКИ ТАКИХ ПРОДУКТОВ ПРИЯТНО РАЗНООБРАЗЯТ СВОЙ КОСМЕТИЧЕСКИЙ АРСЕНАЛ, ПОЛУЧИВ ОЧЕРЕДНОЙ ПОВОД ДЛЯ ОТСРОЧКИ СВИДАНИЯ СО ШПРИЦЕМ.

ГОРЯЧИЕ ШТУЧКИ

Отныне горячий воздух фена не сможет «жечь души» ваших волос. Противопожарные меры, предпринятые новыми средствами Hot Boucl и Hot Liss, Studio Line, L'Oréal, защитят шевелюру от перегрева. Более того, активность этих средств с повышением температуры лишь увеличивается, что обеспечивает прическе фантастическую стойкость.

ДНЕВНИК ЕЕ ВОЛОС

ВНАЧАЛЕ БЫЛА БРИДЖИТ ДЖОНС. ПОТОМ – ЕЕ ДНЕВНИК. ПОСЛЕ НЕГО ДНЕВНИКИ СТАЛИ ПИСАТЬ ВСЕ. ДАЖЕ ВОЛОСЫ.

ПОНЕДЕЛЬНИК
Двухнедельный кошмар позади – мы едем домой! Больше нас не будут мочить в соленой воде («купаться в море»), сушить на солнце («загорать») и мыть по три раза в день! Наконец-то мы едем домой!!!!!!!!!!!!!

ВТОРНИК
Сегодня Она долго стояла перед зеркалом, внимательно нас рассматривая. Не очень хороший признак: явно что-то затевает. Добром это не кончится, знаем по личному, не простому опыту!

СРЕДА
Нас покрасили два раза подряд! Конечно, мы все понимаем. В понедельник – на работу (утром принудительный горячий душ + жесткое полотенце + раскаленный фен). Мы согласны: пора дать понять любезным подружкам, кто здесь королева бала. Мы, собственно, ничего не имеем против этого. Просто мы еще от отпуска не отошли. Устали, знаете ли.

ЧЕТВЕРГ
Оно нами недовольна!!! Это выяснилось на посиделках с Лучшей Подружкой, которой Она стала жаловаться на то, что мы и ломкие стали, и уложить-то нас нельзя, и вялые мы какие-то... Лучшая Подружка рассказывала что-то про «амины», которые все решают. Наша слушала довольно внимательно. В итоге записалась в салон.

ПЯТНИЦА
В салоне были любезны, хотя и называли нас «утомленными, но в целом не безнадежными». Кстати, тоже что-то рассказывали про диво-дивные последние разработки, употребляя длинное и красивое слово «аминокислоты». Остаток дня провели на улицах города. Она звонила Хмырю и Лучшей Подружке, о чем-то спрашивала.

СУББОТА
В нем было что-то неуловимо знакомое, но в то же время освежающе новое. Хотелось упасть в его объятия и не думать больше ни о чем. Одним словом, новый шампунь оказался вполне на уровне, очень мил, энергичен и не нахал. Тоже толковал нечто про аминокислоты. В нем есть что-то знакомое... Мы подумаем об этом завтра.

ВОСКРЕСЕНЬЕ
И снова встреча с ним – результаты потрясающие! Да, нового знакомого зовут Pantene Amino+Pro-V! Когда-то мы довольно близко общались, но с тех пор он изменился – и в лучшую сторону! В нашей жизни, мы чувствуем, начинается новая эра. Он обещал заглянуть завтра утром – будем ждать!

Товар сертифицирован

ЧТОБЫ СОГРЕТЬСЯ И ОТВЕСТИ, КАК ГОВОРИТСЯ, ДУШУ В ХОЛОДНУЮ РУССКУЮ ЗИМУ, НЕ ТОРОПИТЕСЬ СТАВИТЬ НА СТОЛ КАРТОШЕЧКУ, КАПУСТОЧКУ И ЛЮБИМЫЕ СТО ГРАММ. ПРИГОТОВЬТЕ ЭКЗОТИЧЕСКИЙ СУП С ПЕРЧИКОМ ЧИЛИ. МАЛО НЕ ПОКАЖЕТСЯ.

ТОТ ЕЩЕ ПЕРЕЦ!

Как только начинается январь, я со всей отчетливостью осознаю, что никуда уже не деться — в нашем городе полномасштабная зима. В декабре вроде как не до этого: мысли заняты праздниками, подарками, всякими там елками и новогодними рецептами. Январь — совсем другое дело. Хочешь не хочешь, а приходится признать, что каштаны еще не скоро зацветут. А зиму я, как человек южный, переживаю с охами и вздохами, как некий недуг, с которым надо как-то бороться.

Борюсь я самым эффективным, с моей точки зрения, способом — с помощью еды. Все знают, что еда бывает зимняя и летняя и то, что хорошо в одно время года, совсем не годится в другое. В том смысле, что соленый огурец хорош, когда за окном холодно, а арбуз — когда жарко. Вот я и набрала рецептов, которые исключительно полезны зимой для умиротворения души и тела. Это годами отшлифованные для борьбы с климатом блюда русско-советской кухни: борщ, котлеты с жареной картошкой и квашеной капустой, плюс пара-тройка рецептов английских, вроде пастушьего пирога и молочного рисового пудинга, плюс небольшие вкрапления из кухонь скандинавских, как-то шведское печенье с пряностями.

Но что удивительно — самой душевной, самой согревающей, сомой зимней едой для меня оказалось блюдо из совершенно другого мира, который не имеет абсолютно ничего общего с нашими сугробами. Каждую зиму я пользуюсь любой возможностью съесть, а с некоторых пор и сварить, гениальный тайский супчик из курочки, имбиря и кокосового молока под загадочным и экзотическим названием «том ка гай». Сейчас расскажу, как я пришла к такому неожиданному решению.

Много лет назад, еще в начале девяностых, я приехала в любимый с детства город Вашингтон, чтобы провести в нем отпуск. В первый же вечер после изнурительного перелета мой друг Фил потащил меня в тайский ресторан — это его любимая кухня. Я из вежливости согласилась и даже сказала что-то вроде Wow!, но в душе подумала, что мне бы чего-нибудь простого и привычного. Уж больно я устала, чтобы есть всякие экзотические штучки. К тому же меня знобило, и хотелось уже где-нибудь прилечь. В ресторане Фил с ходу заказал себе и мне по плошке тайского супа из кокосового молока со словами: «Это тебя поправит, моя дорогая». И действительно. С первой же ложки я встряхнулась и открыла глаза, со второй стала лучше слышать Фила, а с третьей отметила, что озноб как рукой сняло. По телу

разлилось тепло, и, вдыхая самый ароматный суп в мире, я подумала, что не зря все-таки живу на этом свете. А долгий перелет — это детали.

С тех пор «том ка гай» стал одним из моих самых любимых супов. Что-то есть в этом сочетании вкусов и запахов, что самым волшебным образом влияет на мое душевное и телесное состояние. К счастью, изменилась в лучшую сторону ситуация с московскими магазинами, и если сосредоточиться, то можно найти практически все, что нужно для приготовления этого шедевра тайской кулинарии. Ну, кроме свежей лимонной травы.

Лимонная трава — это такое растение, без которого кухни Юго-Восточной Азии были бы сами не свои. Оно обладает изумительным лимонным ароматом, который легко высвобождается наружу после того, как стебли расплющивают и нарезают. В моей «Оксфордской энциклопедии по еде» написано, что в соответствующих климатах лимонная трава произрастает в изобилии. А моя подруга Маша говорит, что внешне та напоминает пыльную осоку. Маша знает потому, что полгода прожила в столице Заира городе Киншасе, где как раз соответствующий климат и лимонная трава произрастает в изобилии прямо на замусоренном пустыре напротив их дома. Тамошний Машин сосед, наполовину португалец и наполовину уроженец Кабо-Верде, каждое утро посылал своего слугу нарвать лимонной травы и заварить ему душистого чая. Именно с него, а не с кофе он начинал свой день. А еще сосед любил бесконечно заводить Сезарию Эвору, и глаза его подергивались слезой и туманом. Но это так, к слову.

Так что вместо свежей лимонной травы приходится довольствоваться консервированной. А вообще готовить «том ка гай» совершенно нетрудно, главное все купить. Рецепт у меня отличный, взятый из одной из самых любимых книг в моей коллекции под названием «Весь мир любит куриный супчик», ее автор — бывшая кулинарная критикесса «Нью-Йорк таймс» Мими Шератон. В ней собраны все существующие в природе рецепты куриного супа — от Чили до Австрии, Туниса и Сьерра-Леоне. Естественно, есть и Таиланд. А поскольку я люблю, чтобы действительность подвергалась определенному интеллектуальному осмыслению, мне понравилось, что приведенный ею рецепт заимствован у Жан-Жоржа Вонгерихтена — звездного американского шеф-повара, француза по происхождению. Он много лет прожил в Юго-Восточной Азии и все про это знает.

Самое важное — осторожно обращаться с перчиком чили. Была со мной такая история, когда, очистив перчик от семян (самая острая его часть), я, не подумав, почесала глаз. Это было такое... забыть просто нереально. С тех пор я всегда натягиваю резиновые перчатки и прокладываю бумажкой разделочную доску. Конечно, можно и без этого, но тогда надо будет сразу вымыть мылом руки и все, что соприкасалось с перчиком. Что до количества, то это каждый должен решить сам для себя. Тайцы едят все очень острое.

РЕЦЕПТ

ТАЙСКИЙ КУРИНЫЙ СУПЧИК С КОКОСОВЫМ МОЛОКОМ («ТОМ КА ГАЙ»)
Слегка адаптированный рецепт от Жан-Жоржа Вонгерихтена

на 4 персоны
2 ст. л. арахисового масла
1/2 средней луковицы
2 дольки чеснока
1/2 (около 5 см) или больше острого красного перчика чили
2 кусочка (2х2 см) очищенного свежего имбиря
3–4 кусочка консервированной лимонной травы
1 ч. л. без верха тайской чили-пасты
4 стакана куриного бульона
2 куриные грудки без костей и кожи
11–12 (25 г) сушеных грибов шитаке
1 банка (400 г) кокосового молока
2 ст. л. свежего сока лайма
2 ч. л. тайского рыбного соуса nam pla или соль по вкусу
2–3 нарезанных пера зеленого лука
горсть порубленной кинзы

«Том ка гай» подают с плошками вареного риса сорта «Жасмин», который по желанию можно добавить в суп.

Очистить перчик чили от семян и тонко нарезать. Тонко нарезать половинку луковицы, имбирь, лимонную траву и мелко порубить чеснок. Нагреть в кастрюле арахисовое масло, положить в нее лук, чеснок, чили, чили-пасту и имбирь, размешать и потомить 5 минут. Добавить куриный бульон, довести его до кипения и поварить на медленном огне 30 минут.

Пока бульон варится, замочить сушеные шитаке в миске с кипятком на 20–25 минут. Слить воду, отрезать ножницами ножки — их обычно не едят — и нарезать шляпки соломкой. Нарезать грудки на кубики.

Процедить суп через сито, бульон снова поставить на плиту, а все остальное выбросить. Опустить в бульон нарезанные куриные грудки и грибы. Добавить рыбный соус и поварить на медленном огне примерно 5–6 минут. Налить в суп кокосовое молоко и сок лайма и потомить еще минут 10–15 на самом низком огне — суп не должен кипеть, пока курица и грибы не сварятся. Добавить зеленый лук и кинзу и подавать.

КИТАЙСКИЙ ИЗУМРУД

Родиной киви принято считать Новую Зеландию. Исключительно потому, что вышеозначенный фрукт там выращивается в грандиозных масштабах. На самом деле киви попал туда только в XX веке из Китая, где императоры всегда ценили его нежный вкус и напоминающий сияние драгоценного камня цвет.

КЛЯФУТИ С КИВИ

На 6 персон

4 киви
2 яйца + 2 желтка
50 г муки
200 мл нежирных сливок
25 г сливочного масла
1 ст. л. рома
тертая цедра 1/2 лимона
1/4 ч. л. ванильной эссенции

Духовку нагрейте до 150 °С (термостат 5). Яйца и желтки взбейте миксером вместе с ромом, мукой и сливками. Затем добавьте ваниль и лимонную цедру и перемешайте ложкой. Киви очистите и нарежьте кружочками толщиной 0,3 см. Смажьте сливочным маслом форму для запекания. Влейте на дно тонкий слой теста. Поверх выложите слой киви. Чередуйте таким образом слои. Закончите слоем киви. Запекайте в течение 30 мин. Подавайте теплым.

КУРИЦА С КИВИ И МЕДОМ

На 4 персоны

4 куриных филе
8 киви, 50 г фисташек
2 ст. л. меда акации
1 ст. л. лимонного сока
6 щепоток тертого мускатного ореха
3 щепотки молотой корицы
2 ст. л. оливкового масла
соль, перец

Киви очистите и нарежьте кубиками. Филе куриной грудки посыпьте с двух сторон солью, перцем, корицей и мускатным орехом. В сотейнике с антипригарным покрытием разогрейте растительное масло и обжарьте куриные грудки в течение 15 мин, регулярно переворачивая. Выложите на тарелку, вылейте остатки масла из сотейника, влейте туда лимонный сок и мед и дайте закарамелизоваться. Куриные грудки окуните в полученный соус, затем разложите по тарелкам. Киви и фисташки немного разогрейте в соусе. Подайте с куриным филе. Перед подачей на стол выложите на блюдо и украсьте половинками кумкватов.

РЫБА ПОД СОУСОМ КИВИ

На 4 персоны

4 филе трески по 130 г
6 киви
2 ст. л. оливкового масла
2 ст. л. крупной соли
перец

Киви очистите и два из них разрежьте на четвертинки. Остальные взбейте блендером с 1 ст. л. оливкового масла и перцем. Рыбное филе приготовьте в пароварке. Разложите по тарелкам, полейте 1 ст. л. оливкового масла, соусом киви и украсьте ломтиками фруктов. Сразу подавайте.

МОРОЖЕНОЕ ИЗ КИВИ

На 6 персон

8 спелых кивн
100 мл сиропа тростникового сахара
1 ст. л. лимонного сока
1 ст. л. белого рома

Киви очистите и положите в стакан блендера, влейте лимонный сок, ром и сироп тростникового сахара. Взбейте до получения консистенции жидкого пюре. Заморозьте в морозильной камере.

Новогодние праздники — самое время для встреч с друзьями и семьей. Не хочется ломать голову над подарками? Дарите еду. Советует АЛЕКСЕЙ ВЕРГАЗОВ.

Не ходить же в гости с пустыми руками! А навещать друзей и близких в первую половину января придется очень часто. Пора объявить новый тренд — дарить гастрономические подарки: их выбор как никогда велик. Собираетесь к маме? Прихватите с собой пакет свежей вологодской брусники — она точно удивится и очень обрадуется. Встречаетесь с друзьями? Почему бы не за чашкой чая с вареньем от известного ресторатора или медом, собранным с редкостных цветов фацелии. Дети обожают леденцы и прочие сладости в ярких обертках.

Лучшие съедобные подарки ищем и находим в недавно открывшемся гастрономическом бутике Fauchon, а также в небольших магазинчиках при ресторанах — там полным-полно необычной, красиво упакованной еды. За качественными продуктами стоит заглянуть и в сетевые супер-гипер-мини и другие маркеты, которые, как выражается Московское правительство, находятся на расстоянии «шаговой доступности».

При выборе съедобных подарков надо помнить, что вкусно — не значит дорого. Маринованные белые грибы, например, проверенный деликатес по разумной цене. А горький шоколад ко всему прочему полезен для здоровья. И последнее, но немаловажное обстоятельство: нетрадиционная упаковка легко поднимает настроение. Коробка раскинувшихся на травке марципанов в виде фруктов или бутылка вина в форме граната просто обречены на успех!

ПРИЯТНОГО АППЕТИТА!

Конфеты ручнай рабаты, «Конфаэль», «Калинка-Стокманн», 392 руб.

Фуа гра с 10% черного трюфеля, «Бутик вкуса», 3400 руб./180 г

Брусничное варенье Novikaff, «Колониальный магазин», 500 руб.

Паштет из марских гребешков Guyader, «Перекресток», 175 руб.

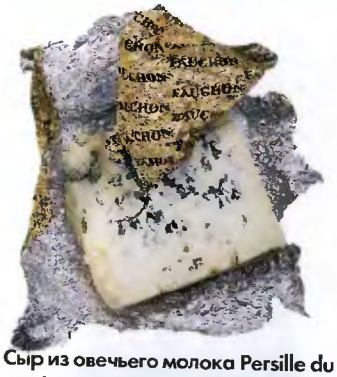

Сыр из овечьего молока Persille du Malzieu, Fauchon, 3,08 у.е./100 г

Черная осетровая икра Russian caviar, «Перекресток», 390 руб./28,4 г

Набор шоколадных конфет с двухслайной начинкой «Камильфо», «Спар», 70 руб.

Кофе молотый Davidoff Café Suprême Réserve 2004, бутик Davidoff, 250 руб.

Гранатовое красное вино «Нанэ», «Армения», 325 руб.

Музыкальная шкатулка с пряниками, Lambertz, «Перекресток», 360 руб.

Огурцы маринованные слабакислые «Верес», «Рамстор», 53 руб.

Конфеты-ассорти «Золотая марка», «Спар», 170 руб.

Сливочное масло с травами Meggle, «Патерсон», 52 руб.

Сливочная карамель Avella, «Азбука вкуса», 20 руб.

Elle ПОДАРКИ

Шпроты рижские в масле, «Петравский», 34 руб.

Маринованные белые грибы, «Патерсон», 45 руб.

Рулеты из форели с оливками «Принцесса Айко», «Елисеевский», 220 руб.

Черные трюфеля Urbani, Carrea's, 2000 руб.

Набор конфет «Русский марципан», «Ежик», 53 руб.

Брусника, любой продуктовый рынок, 90 руб./0,5 кг

Копченые колбаски с перцем Jean Caby, «Перекрестак», 163 руб.

Конфеты из белого шокопада Lindor, Lindt, «Седьмай континент», 250 руб.

Медовый пряник, Fauchon, 11,70 у.е.

Черешня в слабосладком сиропе Ibérica, «Седьмой континент», 80 руб.

Подсалнечное масло с ароматам белого трюфеля, «Бутик вкуса», 2800 руб./ 350 мл

Бальзамический крем Casa Rinaldo, Correa's, 750 руб.

Виски Chivas Revolve, «Садко-Аркада», 2970 руб.

Водка Imperia, «Коллекция вин», 1000 руб.

Деликатесная заправка с запахам трюфелей A L'OLIVIER, «Елисеевский», 150 руб.

Чай с лепестками цветов «Грезы султана», «Колониальный магазин», 800 руб./100 г

Горький шоколад с фундуком и изюмом «Каруна», «Ежик», 20 руб.

Мед с преобладанием фацелии, «Елисеевский», 157 руб.

Бутылка с канфетами Perlage, Caffarel, «Коллекция вин», 3200 руб.

Таматный сок с солью и прянай зеленью Caprice, «Азбука вкуса», 67 руб.

Саль морская йадированная с мельницей Katanyi, «Дружба», 73 руб.

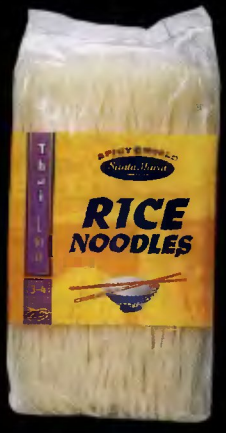

Тайская вермишель из рисовай муки Santa Maria, «Дружба», 113 руб.

■ Гастранамический бутик Fauchon: ул. 1-я Тверская-Ямская, 7, т. 978 8083. ■ «Бутик вкуса» в рестаране T.R.E.T.Y.A.K.O.V lounge: Третьякавский проезд, 1, т. 933 3389. ■ «Калониальный магазин» в ресторане «Вертинский»: ул. Остаженка, 3/14, т. 291 5276. ■ Магазин в кафе Carrea' s: ул. Б. Грузинская, 32, т. 205 9100. ■ Гастроном «Елисеевский»: ул. Тверская, 14, т. 209 4643. ■ Магазин «Армения»: ул. Тверская, 17, стр. 1, т. 229 7021. ■ Магазин «Калинка-Стакманн»: Смоленская пл., 3/5, «Смаленский пассаж», т. 785 2500. ■ Торговый дам «Дружба»: ул. Новослободская, 4. ■ Галерея «Садко-Аркада»: Краснопресненская наб., 14, т. 259 5656. ■ Бутик Davidoff: ул. Тверская, 23, т. 200 3195.

Ассарти леденцов, Fauchan, 10,05 у.е.

Набор шоколадных канфет Nestlé, «Седьмой континент», 334 руб.

Красная икра холаднаго копчения «Суджика», «Спар», 69 руб./50 г

Барбарис с витаминам С «Манпансье «Столичное», «Рамстор», 29 руб.

наши адреса

Ниже приводятся адреса магазинов, где можно приобрести одежду, аксессуары, декоративную и лечебную косметику, парфюмерию, которые вы увидели на страницах этого номера.

МОДА **Accessorize:** ТК Охотный Ряд, Манежная пл., 1, т. 737 8351; ТК МЕГА, Калужское ш., т. 775 2218. **Adidas:** ТЦ Олимп, ул. Красная Пресня, 23, т. 255 0706. **Alberta Ferretti:** Петровский пассаж, ул. Петровка, 10, т. 921 3915; Подиум, Новинский бул., 18, т. 202 4686. **Alessandro dell' Acqua:** ТК Крокус Сити Молл, 66-й км МКАД, т. 727 2426; Costellation, ул. Н. Арбат, 19, т. 543 9933. **Alexander McQueen:** Седьмой элемент, Смоленская пл., 2, т. 241 3022; ЦУМ, ул. Петровка, 2, 3-й эт., т. 292 7600. **Antoni & Alison:** UK Style, Никитский бул., 17, т. 290 2139. **Antonini, Fani:** Да Винчи, Смоленский пассаж, Смоленская пл., 3/5, т. 937 8089. **Armani Jeans:** ЦУМ, ул. Петровка, 2, т. 933 3399, доб. 3259. **Bottega Veneta:** Гардероб Weekend, ул. Б. Никитская, 24/1, т. 202 7383. **Burberry:** Столешников пер., 10, т. 933 4257. **Bvlgari:** Третьяковский пр-д, 1/1, т. 933 3390; Mercury, Галерея Актер, ул. Тверская, 16, т. 935 7789; Кутузовский пр-т, 31, т. 249 4363; ТК Охотный Ряд, Манежная пл., 1, т. 737 8355; гост. Рэдиссон-Славянская, пл. Европы, 2, т. 941 8929. **Cesare Paciotti:** ТК Крокус Сити Молл, 66-й км МКАД, т. 727 2426. **Chanel:** ТДМ, Кутузовский пр-т, 31, т. 249 9159. **Chaumet:** Столешников пер., 14. **Chloé:** ТК Крокус Сити Молл, т. 727 2654; Bosco di Ciliegi, Петровский пассаж, ул. Петровка, 10, т. 921 3915; Подиум, Новинский бул., 18, т. 202 4686. **Chopard:** Третьяковский пр-д, 1, т. 933 3383; Mercury, Галерея Актер, ул. Тверская, 16, т. 935 7789; Кутузовский пр-т, 31, т. 249 4363; ТК Охотный Ряд, Манежная пл., 1, т. 737 8355; гост. Рэдиссон-Славянская, пл. Европы, 2, т. 941 8929. **Christian Lacroix:** Парад, ул. Тверская, 27, т. 299 7227; ул. Тверская, 6, т. 229 5318; ТЦ Валдай, ул. Н. Арбат, 11/1, т. 933 7278; ТЦ Рублевский, Рублевское ш., 48/1, т. 416 7865; ГУМ, Красная пл., 3, т. 929 3278. **D&G:** Подиум, Новинский бул., 18, т. 202 4686; ул. Полянка, 4/10, т. 238 2179; ул. Тверская, 9/17, т. 229 5035. **Dior:** Столешников пер., 16/18, т. 745 8010; ГУМ, Красная пл., 3, т. 922 3161. **Dolce & Gabbana:** Кутузовский пр-т, 31, т. 243 2396; Третьяковский пр-д, 8, т. 933 3376; Подиум, Новинский бул., 18, т. 202 4686. **Donna Karan:** Soho, Кутузовский пр-т, 23, т. 249 5826; Подиум, Новинский бул., 18, т. 202 4686. **Dsquared:** гост. Метрополь, Театральный пр-д, 2, т. 927 6995. **Emanuel Ungaro:** Столешников пер., 9, т. 928 6467; ТК Крокус Сити Молл, 66-й км МКАД, т. 942 9539. **Etro:** Петровский пассаж, ул. Петровка, 10, т. 924 5423. **Fornarina:** ТК Крокус Сити Молл, 66-й км МКАД. **Ford:** официальные дилеры Ford: www.ford.ru **Giorgio Armani:** Третьяковский пр-д, 1, т. 933 3371. **Giuliana Teso:** ЦУМ, ул. Петровка, 2, т. 933 3399. **Giuseppe Zanotti Design:** Кутузовский пр-т, 26, т. 249 3071; Подиум, Новинский бул., 18, т. 202 8646; No One, ул. Тверская, 12, т. 229 1718. **Givenchy:** Bosco Scarpa, Петровский пассаж, ул. Петровка, 10, т. 921 3915. **Gucci:** Третьяковский пр-д, 1, т. 933 3373; ТДМ, Кутузовский пр-т, 31, т. 933 3034. **Helmut Lang:** Soho, Кутузовский пр-т, 23, т. 249 5826; James, ул. Тверская, 28, т. 937 9447. **Hermès:** Столешников пер., 12, т. 933 2833. **Hugo Hugo Boss:** ул. Б. Дмитровка, 22, т. 229 0710; ГУМ, Красная пл., 3, 1-я линия, т. 929 3247; ул. Тверская, 9/17, т. 229 0338; Холдинг-Центр, Рублевское ш., 48, т. 416 7304. **Iceberg:** ТК Крокус Сити Молл, 66-й км МКАД, т. 727 2424; Bosco di Ciliegi, Петровский пассаж, ул. Петровка, 10, т. 929 3021. **Jean Paul Gaultier:** James, ул. Тверская, 28, т. 937 9447; Подиум, Новинский бул., 18, т. 202 4686, Подиум, Кутузовский пр-т, 26, т. 249 1760; Парад, ул. Тверская, 27, т. 299 7227. **Jenny Packham:** ЦУМ, ул. Петровка, 2, т. 933 3399; Constellation, ТД Весна, ул. Н. Арбат, 19, т. 543 9933. **Jimmy Choo:** Столешников пер., 14, стр. 1, т. 923 0917. **John Galliano:** Гардероб, ул. Б. Никитская, 24/1, т. 203 6088; Подиум, Новинский бул., 18, т. 202 4686. **Juicy Couture:** Гардероб Weekend, ул. Б. Никитская, 24, стр. 6, т. 202 7383; Седьмой элемент, ул. Тверскоя, 28, т. 937 9446. **Lanvin:** Подиум, Новинский бул., 18, т. 202 4686; ТК Крокус Сити Молл, 66-й км МКАД, т. 727 2466; Soho, Кутузовский пр-т, 23, т. 249 5826. **Lidia Soselia:** ул. Неглинная, 27, т. 921 0101. **Louis Vuitton:** Столешников пер., 10/18, т. 933 3530. **Manolo Blahnik:** ул. М. Бронная, 24, стр. 1, 209 0032. **Marc Jacobs:** Soho, Кутузовский пр-т, 23, т. 249 5826, Гардероб, ул. Б. Никитская, 24/1, т. 203 6088; Bosco Scarpa, Петровский пассаж, ул. Петровка, 10, т. 921 3572. **Marni, Miu Miu:** ЦУМ, 3-й эт., ул. Петровка, 2, т. 933 3399. **Mathew Williamson:** Soho, Кутузовский пр-т, 23, т. 249 5826; Bosco di Ciliegi, Петровский пассаж, ул. Петровка, 10, т. 921 3915; Парад, ул. Тверская, 27, т. 299 7227; ул. Тверская, 6, т. 229 5318. **MEXX:** ТК Охотный Ряд, 1-й уров., Манежная пл., 1, т. 737 8557; МЕГА-Химки, 5-й км Ленинградского ш., 8-й м/р, т. 980 9103. **Michael Kors:** Гардероб, ул. Б. Никитская, 24/1, т. 203 6088; Soho, Кутузовский пр-т, 23, т. 249 5826. **Mikimoto:** Mercury, Галерея Актер, ул. Тверская, 16, т. 935 7789; Кутузовский пр-т, 31, т. 249 4363; гост. Рэдиссон-Славянская, пл. Европы, 2, т. 941 8929; Третьяковский пр-д, 1, т. 933 3393. **Missoni:** Bosco di Ciliegi, Петровский пассаж, ул. Петровка, 10, т. 921 3915; Кашемир и Шелк, ТК Охотный Ряд, Манежная пл., 1, т. 737 8354; ТК Смоленский пассаж, Смоленская пл., 3, т. 937 8136. **Morgan:** ТРК Атриум, ул. Земляной Вал, 33, т. 775 2350; ул. 1-я Тверская-Ямская, 27, т. 251 1462; ул. Валовая, 11/19, т. 959 7230. **Nina Ricci:** Bosco di Ciliegi, Петровский пассаж, ул. Петровка, 10, т. 921 2937. **Omega:** Сретенский бул., 2, т. 925 2621. **Patrizia Pepe:** Столешников пер., 13; ТК Крокус Сити Молл, т. 727 1520. **Prada:** Третьяковский пр-д, 4, т. 933 3382. **Philip Treacy:** Гардероб, ул. Б. Никитская, 24/1, т. 203 6088. **Roberto Cavalli:** Третьяковский пр-д, 5, т. 933 3375. **Sergio Rossi:** ул. Петровка, 19, т. 928 6753; Подиум, Новинский бул., 18, т. 202 4686; Крокус Москва, ул. Б. Дмитровка, 20/5, т. 229 7019. **Sonia Rykiel:** ул. Тверская, 28, т. 937 9447. **Stella McCartney:** Aizel, Столешников пер., 11, т. 730 5752. **Stephen Webster:** гост. Арарат Парк Хаятт Москва, ул. Неглинная, 4, т. 783 1286. **Swarovski:** Шатон, ТК Охотный Ряд, Манежная пл., 1, т. 737 8495. **Tod's:** Третьяковский пр-д, 5, т. 933 3386. **Tommy Hilfiger:** ТК Охотный Ряд, 2-й уров., Манежная пл., 1, т. 737 8547; ТК МЕГА, Калужское ш., 21, т. 775 2691; МЕГА-Химки, 5-й км Ленинградского ш., 8-й м/р, т. 221 1390. **Valentino, Valentino R.E.D.:** ул. Кузнецкий Мост, 20, т. 923 7888; С.-Петербург, Vanity, Невский пр-т, 57, т. (812) 325 1077. **Versace:** ул. Кузнецкий Мост, 19, т. 921 5971. **Viktor & Rolf:** Гардероб, ул. Б. Никитская, 24/1, т. 203 6088. **Zara:** ТК МЕГА, Калужское ш., 21, т. 797 6836/38. **Брюссельские штучки:** ул. Павловская, влад. 7, т. 235 8128. **Кашемир и Шелк:** ТК Крокус Сити Молл, 66-й км МКАД, т. 727 2492; Кутузовский пр-т, 35, т. 249 8615; Смоленский пассаж, 3-й эт., Смоленская пл., 3, т. 937 8136. **Парад:** Ленинский пр-т, 24, т. 958 0384; ул. Тверская, 6, т. 229 5318. **КРАСОТА** **Annayake:** Галерея Актер, Rivoli, ул. Тверская, 16; ТК Наутилус, Rivoli, ул. Никольская, 25. **Avon:** Уланский пер., 4, стр.1, т. 792 3611. **Bourjois, L'Oréal, Maybelline, Pantene Pro-V, Pupa:** универмаги. **Carita:** ГУМ, Articoli, Красная пл., 3; Арбат Престиж, ул. Наташи Ковшовой, 8/1. **Chanel:** ГУМ, Articoli, Красная пл., 3. **Clinique:** ЦУМ, ул. Петровка, 2; Галерея Актер, ул. Тверская, 16; С.-Петербург, Дом Мертенса, Невский пр-т, 21. **Collistar:** Арбат Престиж, М-1, Ленинский пр-т, 34; ул. Наташи Ковшовой, 8/1. **Decléor:** салон красоты Слим, Каретный Ряд, 5/10; Фитнес-центр Dr. Loder, ул. Остоженка, 25. **Dior:** ГУМ, Articoli, Красная пл., 3; Петровский пассаж, Rivoli, ул. Петровка, 10. **Elizabeth Arden:** ГУМ, Articoli, Красная пл., 3; ТК Охотный Ряд, Rivoli, Манежная пл., 1. **Estée Lauder:** Салон и центр макияжа Estée Lauder, ГУМ, Красная пл., 3; ГУМ, Articoli, Красная пл., 3; Арбат Престиж, М-1, Ленинский пр-т, 34. **Gatineau:** Институт Gatineau, Университетский пр-т, 9; салон Raffine, Краснопресненская наб., 12, гост. Международная. **Givenchy:** ГУМ, Articoli, Красная пл., 3; Петровский пассаж, Rivoli, ул. Петровка, 10; С.-Петербург, Rive Gauche, Вознесенский пр-т, 46. **Goldwell:** салон Figaro, Мясницкий пр-д, 2/1. **Gucci:** ГУМ, Articoli, Красная пл., 3; Петровский пассаж, Rivoli, ул. Петровка, 10. **Guerlain:** ГУМ, Articoli, Красная пл., 3; Петровский пассаж, Rivoli, ул. Петровка, 10. **j.f. lazartigue:** ЦУМ, ул. Петровка, 2; Люкс, Мичуринский пр-т, 4, к.1. **Kérastase:** салон ЭТРА, Ленинский пр-т, 34. **La Roche-Posay:** аптеки 36,6, ул. Тверская, 25/9; Мультифарма №1, Земляной Вал, 42/20. **Lancaster:** Л'Этуаль, ул. Дорогомиловская, 5, Тверской пассаж, ул. Тверская, 18. **Lancôme:** Петровский пассаж, ул. Петровка, 10; ГУМ, Articoli, Красная пл., 3; Казань, Maison de Paris, ул. Баумана, 52/7. **Mango:** Арбат Престиж, ул. Наташи Ковшовой, 8/1; Л'Этуаль, ул. Дорогомиловская, 5. **Marlies Möller:** ГУМ, Articoli, Красная пл., 3; ЦУМ, ул. Петровка, 2. **Matrix:** салон красоты Классик, ул. Марксистская, 5; салон красоты Эстель, ул. Генерала Белова, 17. **Menard:** Лейпциг, ул. Тверская, 28, стр.1. **Michael Kors:** Петровский пассаж, Rivoli, ул. Петровка, 10; Арбат Престиж, М-1, Ленинский пр-т, 34. **Nina Ricci:** ул. 1-я Тверская-Ямская, 34; ГУМ, Articoli, Красная пл., 3. **Nuxe:** Арбат Престиж, ул. Наташи Ковшовой, 8/1; Рублевское ш., 56; Ленинградский пр-т, 77/1; Ленинский пр-т, 34; ГУМ, Articoli, Красная пл., 3. **Oscar de la Renta:** Галерея Актер, ул. Тверская, 16; гост. Балчуг, ул. Балчуг, 1. **Orlane:** Л'Этуаль, Коровий Вал, 1; Москва, Ленинский пр-т, 54. **René Furterer:** ГУМ, Articoli, Красная пл., 3; Л'Этуаль, Сухаревская пл., 12/31. **Roberto Cavalli:** ГУМ, Articoli, Красная пл., 3; Арбат Престиж, ул. Наташи Ковшовой, 8/1; ТК Охотный Ряд, Rivoli, Манежная пл., 1. **Sebastian:** гранд-салон Иночи, ул. Пречистенка, 31. **Thalgo:** Центр красоты и здоровья, ул. Новый Арбат, 36, т. 290 8030. **Tigi:** салон Толу & Guy, Столешников пер.,10, стр. 3, т. 933 1113; салон JP Barbers, ул. Моховая, 7, т. 797 2052. **Vichy:** аптеки 36,6, ул. Тверская, 25/9; Крымский Вал, 6; Старый Арбат, ул. Арбат, 25. **Yves Saint Laurent:** Галерея Актер, ул. Тверская, 16; гост. Балчуг, ул. Балчуг, 1; Петровский пассаж, Rivoli, ул. Петровка, 10.

ПОДПИШИТЕСЬ НА ELLE

Первые 100 подписчиц* получат в подарок от Bourjois, Paris рассыпчатые тени Suivez mon regard и лак для ногтей Very vernis из новогодней коллекции, а также новинку!!! – тональный крем со светоотражающими частицами Happy Light...

Остальные подписчики получат подарок с логотипом журнала.

Стоимость подписки:

на 3 месяца – 300 руб.
(в том числе НДС – 10%)

на 6 месяцев – 600 руб.
(в том числе НДС – 10%)

на 12 месяцев – 1200 руб.
(в том числе НДС – 10%)

Данное предложение на подписку и указанные цены действительны до 31 января.

Чтобы оформить подписку и получить подарок, Вам необходимо:

Заполнить прилагаемый купон-заявку и платежное поручение.

Перевести деньги на указанный р/с в любом отд. Сбербанка.

Отправить заполненный купон-заявку и копию квитанции о переводе денег до 31 января по адресу: 103045, Москва, а/я 64, «АФС» (подписка) или по факсу (095) 204 1526. Тел. (095) 204 1783.

Журнал высылается заказной бандеролью. Цена подписки включает в себя стоимость доставки в пределах РФ. Если мы получили Вашу заявку до 5-го числа текущего месяца и деньги поступили на р/с «Издательского Дома «АФС», подписка начинается со следующего месяца. Не забудьте, пожалуйста, указать в квитанции Ваши фамилию и инициалы, а также Ваш точный адрес с почтовым индексом.

Внимание! Отдел подписки не несет ответственности, если подписка оформлена через другие фирмы. Редакционная подписка осуществляется только в пределах РФ.

Предложение по подаркам действительно только для тех, кто оформил подписку на 6 или 12 месяцев.

Деньги за принятую подписку не возвращаются!

99

Я подписываюсь на 3 номера ELLE и плачу 300 руб. ❑
на 6 номеров ELLE и плачу 600 руб. ❑
на 12 номеров ELLE и плачу 1200 руб. ❑

Ф.И.О. .....

..... дата рождения..... индекс .....

обл./край ..... р-н .....

город ..... улица .....

дом ..... корп. ..... этаж ..... кв. ..... домофон .....

код ..... тел. .....

Копия квитанции об оплате от_____ с отметкой банка прилагается.

ООО «Издательский Дом «АФС»
получатель платежа
Расчетный счет № 40702810000021007777
Московский филиал ЗАО «КАЛИОН РУСБАНК»
г. Москва, БИК 044583843
наименование банка
Корреспондентский счет № 30101810400000000843
ИНН 7708183322

фамилия, и., о., адрес плательщика

Вид платежа	Дата	Сумма
Подписка на ELLE		

Кассир

Плательщик

ООО «Издательский Дом «АФС»
получатель платежа
Расчетный счет № 40702810000021007777
Московский филиал ЗАО «КАЛИОН РУСБАНК»
г. Москва, БИК 044583843
наименование банка
Корреспондентский счет № 30101810400000000843
ИНН 7708183322

фамилия, и., о., адрес плательщика

Вид платежа	Дата	Сумма
Подписка на ELLE		

КВИТАНЦИЯ
Кассир

Elle НУМЕРОЛОГИЯ ЯНВАРЬ

1 Не думойте, что в 2005 году все будет легко. Вполне возможно, что в январе ритм так и не ускорится и вам придется терпеть зависимость от какого-то человека или обстоятельств. На работе вас ждет внутренняя напряженность, связанная с вашим собственным нетерпением, и напряженность внешняя, связанная с коллегами и начальством. Культивируйте в себе терпение и дипломатический подход. В любви в зависимости от нынешнего положения дел может наступить или примирение, или, наоборот, отношения могут накалиться.

2 Январь предоставляет вам возможность улучшить свою жизнь, и если вы успеете вскочить в уходящий поезд, то он отвезет вас в доселе незнакомые и очень интересные места. Настает время обновить сферу своей деятельности, попробовать себя в чем-то новом. На работе пора избавиться от кое-какого балласта. Не сидите на месте, собирайте информацию, общайтесь, но пока не принимайте никаких решений. Надо смотреть и видеть, надо встречаться с людьми и стараться понять. В любви также появляются первые признаки обновления.

ваше ЧИСЛО Нумерология позволяет делать предсказания, определять характер числовых «вибраций», атмосферу, в которой пройдет наступающий месяц. Чтобы найти свое личное число на 2005 год и узнать, что вас ожидает, сложите число и месяц своего рождения и прибавьте к этой сумме 7 (число 2005 года). Складывайте цифры результата, пока не получится число в пределах от 1 до 9. Например, вы родились 23 марта (23.03). 23 + 3 + 7 = 33; 3 + 3 = 6. Это и есть ваше личное число на весь 2005 год. Под ним в течение всего года вы сможете найти нумерологическое предсказание на каждый месяц.

3 Снова и снова придется прилагать усилия и преодолевать препятствия, но дело того стоит. В январе вам предстоит налаживать дисциплину, создавать организационную структуру. То, что делаете, делайте хорошо — пока это все, что от вас требуется. С коллегами по работе будьте терпеливы, упорны, строго следуйте правилам. Планируйте свое время и не путайте личную жизнь с общественной. Относитесь к себе с любовью, цените себя — тогда появятся хорошие шансы, что и другие оценят вас и полюбят.

4 Вибрации нынешнего января могут вывести вас из равновесия. Они требуют порвать с прошлым, найти новое состояние духа, обрести — или вернуть себе — самостоятельность. В профессиональном плане не бросайте все силы на одно трудное дело, стремитесь к разнообразию, переменам, движению, неожиданным поворотам. Пока что не надо ничего созидать или укреплять, наоборот, только сбросив лишний груз, вы сможете расти и развиваться. В любви поменяйте то, что следует изменить, или же просто разнесите весь этот муравейник хорошим пинком. Старое уходит, и ему на смену приходит новое.

5 В январе все идет как по маслу: ваши отношения с окружающими улучшаются на глазах, в них воцаряется гармония. На работе стремитесь к помощи, поддержке, взаимному дополнению. Вам помогут и поддержат, стоит только попросить. В команде вам отведена важная роль, вы можете стать ключевой фигурой в формировании союза. В любви ваш партнер тоже готов последовать за вами.

6 Январские вибрации призывают сделать паузу и несколько отстраниться от того общества, которое вас окружает. Пора подумать, поставить перед собой кое-какие назревшие вопросы и получше разобраться в людях и в ситуациях, взглянув на них с некоторого отдаления. На работе наберитесь терпения. Ритм может замедлиться, могут возникнуть неожиданные препятствия. Не надо пока выкладываться полностью, для этого настанет время в следующем месяце. В любви и дружбе этот период отмечен определенным одиночеством. Знайте об этом и не переживайте.

7 Засучите рукава и беритесь за дело: январь создан для того, чтобы добиться конкретных результатов. Усилия, которые вы прилагали в последнее время, начнут приносить реальные плоды. На первый план выходит профессиональная сфера. Сейчас вы имеете возможность достичь чего-то ощутимого: берите на себя ответственность, звоните кому следует, делайте все, чтобы упрочить свое положение. В финансовом отношении вам предстоит получать дивиденды, но, если вы были непредусмотрительны, теперь придется за это платить.

8 Январь в большей степени ориентирован на духовное, чем на материальное. Пока что нужно покончить с тем, что уже слишком затянулось. Старые проекты, угасшие дружбы, увядшие романы — всему этому место лишь в дальних закоулках вашей памяти. После такой генеральной уборки и в доме, и в голове вы сможете смотреть на вещи легче и проще. В любви все ваши чувства будут обострены, вас ждет эмоционально насыщенный месяц.

9 В начале года надо собраться с духом и рассчитывать только на себя. В профессиональном плане заглядывайте далеко в будущее, запускайте новый проект, выдвигайте новую идею. Представьте себе свой будущий успех — и немного погодя он действительно придет. В любви не следуйте за партнером — опережайте его. Сейчас не стоит ждать помощи со стороны; добиваясь счастья, рассчитывайте только на собственные силы. Желая счастья себе, вы обретете возможность сделать счастливыми и других. **Дидье Бло**

IT-компания №1 в мире*

Потрясение звуком

F2100

Телефон LG F2100 – изысканный дизайн и целая коллекция разнообразных цифровых развлечений:

- два динамика 3D–стереозвучание
- 64–голосная полифония
- камера VGA (0,32 MPix)
- 2 цветных TFT–дисплея: внутренний – 262 тыс. цветов, внешний – 65 тыс. цветов
- самые захватывающие игры на платформе Java 2.0 с 3D–стереозвуком
- встроенная антенна

www.wowlg.com

WOW LG

Компания LG представляет новый сайт www.WOWLG.com

Вы получаете самый быстрый и легкий путь к фантастическому мобильному миру! Кроме информации о мобильных телефонах LG, WOWLG – это огромное разнообразие услуг мобильного портала: собственный пакет информации для дальнейшего доступа к ней с мобильного телефона (также по Интернету с телефона), загрузка понравившихся полифонических мелодий и мелодий с голосом, программа Active–X (высококачественный редактор фотографий) и возможность создания на сайте собственного фотоальбома, мультипликационные изображения, непрерывное мобильное телевидение, программное обеспечение и инструкции для вашего аппарата, множество захватывающих игр.

Товар сертифицирован

СЕРВИС 3 ГОДА БЕСПЛАТНО

Информационная служба LG Electronics: **(095) 771–76–76, http://www.lg.ru**
Информационный центр LG на «Горбушкином дворе»: **(095) 737–91–85**
Сервисный центр мобильных телефонов:
Площадь Победы, д. 2, стр. 2, тел.: (095) 980-8471, 771-7676

LG Life's Good

* по рейтингу журнала Business Week от 21 июня 2004 года

Elle ГОРОСКОП ЯНВАРЬ

Козерог В конце 2004 года вам казалось, что вы не живете, а лишь играете роль. Это чувство постоянно преследовало вас — неважно, занимались ли вы обычными делами или справляли Новый год. Но уже в первую неделю января все изменится, и вам станет легче благодаря поддержке близкого человеко. А еще большее облегчение наступит после новолуния 10 января, когда вы сможете перестать притворяться и открыть правду, какой бы горькой она ни была.

Водолей Всю жизнь вы лелеяли одну заветную мечту и говорили, что, если когда-нибудь у вас появится шанс ее осуществить, вы все ради нее бросите. Теперь этот шанс может стать реальностью. Однако вы начинаете понимать, как много вы потеряете, если вдруг бросите свою нынешнюю жизнь. Компромисс — это не обязательно предательство своих идеалов и принципов, это просто здравый смысл.

Рыбы Планы на будущее уже вполне оформились в вашей голове. Вы знаете, что именно вы хотите сделать и когда. Проблема в том, что ваш партнер не видит необходимости в немедленных действиях — его вполне устраивает, чтобы ваше положение оставалось неизменным. Наконец, к вашему изумлению и радости, он меняет свое мнение, и вы видите, что причин медлить больше нет. Откуда такие перемены? Вы понятия не имеете, но пожаловаться тут не на что.

Овен Прежде чем начинать новый год, вам надо разобраться с двумя проблемами. Первая, эмоционального характера, касается ваших родственников. Вы думаете, что с ней трудно справиться, но все окожется намного проще, чем вы ожидали. Кроме того, у вас есть кое-какие финансовые рычаги. Вторая проблема — незавершенное дело с кем-то из прежде близких, а теперь уже определенно бывших друзей. Уговоры здесь не помогут, придется торговаться всерьез.

Телец В январе станет ясно, что ваша карьера пошла не так, как вы планировали вначале. Это вовсе не обязательно плохо, но вам придется поразмыслить, куда бы двинуться дальше. Может, стоит сделать еще одну последнюю попытку в надежде достичь своей первоначальной цели, пока еще не поздно? Или надо признать эту часть своей жизни пройденным этапом и нацелиться на что-нибудь более подходящее к вашему нынешнему образу жизни?

Близнецы Вы с вашим партнером отлично умеете препираться и подначивать друг друга. Однако такие игры хороши до определенного предела, и в конце концов для вас настанет пора принять на себя обязательства, связанные с вашим общим будущим. Вы заявляете, что пока еще сами не знаете, чего хотите, да и момент еще не настал — но если вы не уследите, момент будет упущен. Хватит терять время: скажите «да» или распрощайтесь.

Рак Поддавшись головокружению новогодних праздников, вы слишком обножили свои истинные чувства; в результате то, что было лишь дружбой и не больше, вдруг превращается в нечто более глубокое, пронизанное неудовлетворенными желаниями и вопросами без ответа. Здравый смысл подсказывает вам, что на следующий день надо мягко извиниться и спустить все но тормозах, но вы знаете, что не можете так поступить. К счастью, и он тоже не может.

Лев От кого-то из прежних коллег поступило весьма соблазнительное предложение о партнерстве, и вы уже строите планы блестящего совместного будущего: вам видятся ваши имена на афишах и вывесках. Но остановитесь на минутку и присмотритесь получше: чье имя стоит первым и написано более крупно? Вот то-то же. Вы уверены, что вам действительно подходит роль младшего партнеро? В одиночку вам будет лучше.

Дева Почему вы до сих пор не привели свой план в действие? Потому что это не для вас. По кройней мере, так вы заявляете. На самом деле вам этого хочется больше всего на свете, только страшновато, да и не по карману, так что и думать нечего. В конце декабря 2004 года у вас появилась и возможность, и необходимые средства, так что теперь все сведется к тому, хватит ли у вас храбрости. В январе это выяснится.

Весы Иногда мы вполне осознанно делаем что-то такое , что нам вредно, — просто потому, что нам это нравится. Яркий пример — шоколад, к этой же категории, похоже, относится и тот роман, которому вы решили дать второй шанс. Вы знаете, что все это строилось исключительно на фантазии, но все равно, пока вы вместе, иллюзия действует, и вам очень хорошо. До тех пор пока вы сознаете, что делаете.

Скорпион Вы никогда не боялись в нужный момент сделать решающий шаг, но на всякий случай всегда имели еще и запасной вариант. Ставить на карту все сразу и в личной, и в финансовой сфере, не имея путей отхода на случай неудачи, — это в ваших глазах означает нарываться на верные неприятности. Однако сейчас, похоже, у вас другого выбора нет. В делах сердечных, как и везде, крупный выигрыш достается только тем, кто рискует по-крупному.

Стрелец Иногда, чтобы поверить в себя, нужно, чтобы сначала в вос поверили другие. Еще несколько недель назад вас одолевали сомнения, но теперь, когда не только ваши друзья и партнер, но и ваши старые противники говорят, что идеи ваши правильны и не осуществить их было бы ошибкой, уверенность возвращается к вам. Теперь, когда вы определились с целью и направлением, все остальное уже просто.

Бернард Фитцуолтерс

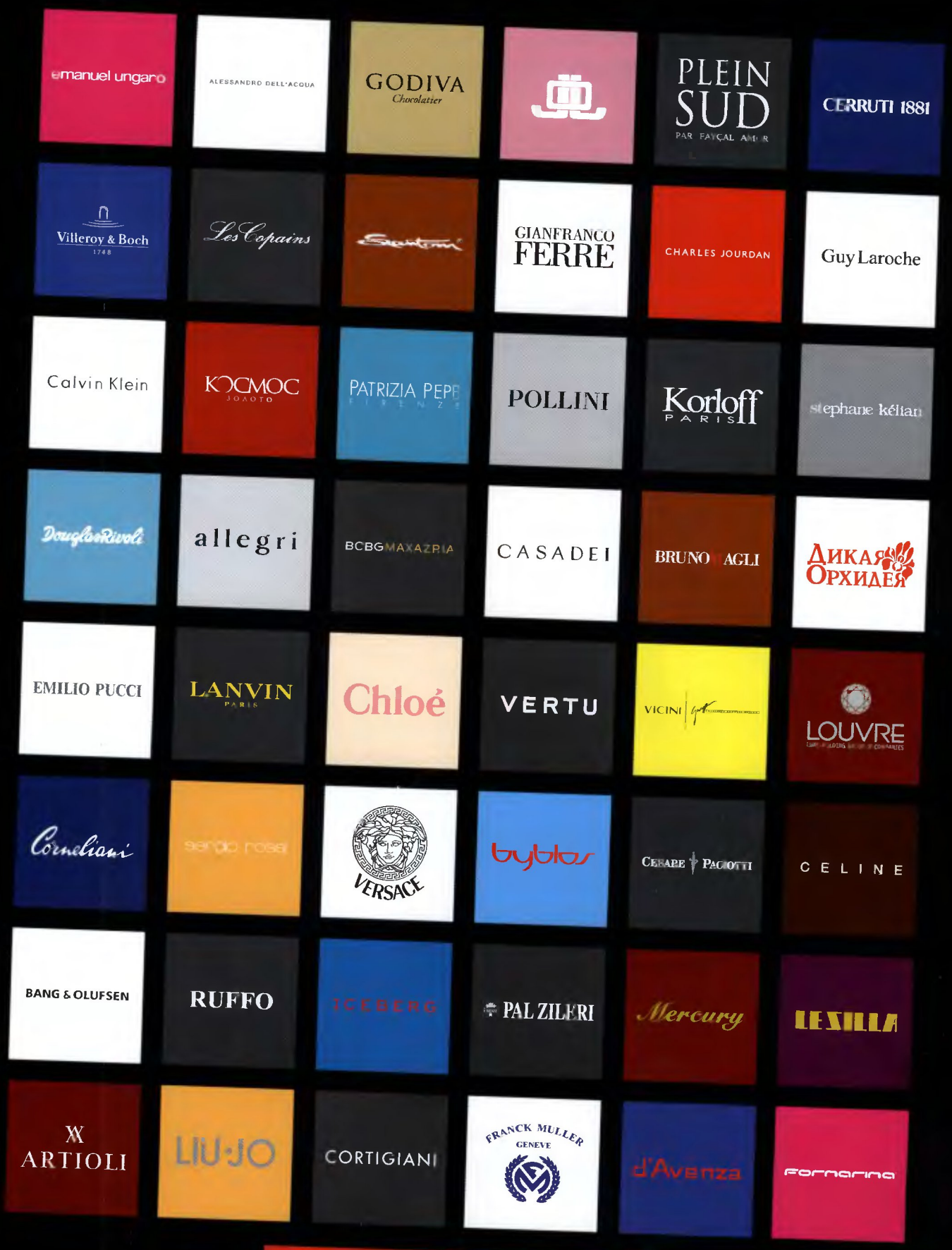

Тропический Парк Бутиков

КРОКУС СИТИ МОЛЛ

Пересечение МКАД и Волоколамского шоссе Тел. 727 2424

Ежедневно с 10 до 22 часов www.crocus-city.ru

BVLGARI

BULGARI.COM

Mercury

эксклюзивный дистрибьютор

Тверская ул., 16
Галерея «Актер»
Москва, 095 935 7789

Кутузовский пр-т, 31
Москва, 095 933 3031

пл. Европы, 2
Гостиница «Рэдиссон САС Славянская»
Москва, 095 941 8929

Третьяковский пр., 1/1
бутик «BvlgarI»
Москва, 095 933 3390

Манежная пл., 1
Торговый центр «Охотный ряд»
Москва, 095 737 8353

Михайловская ул.
Гранд Отель «Европ
С.-Петербург, 812 329